INFORME MENSUAL DE COYUNTURA ECONÓMICA

División Económica
División Gestión de Información
Octubre, 2023

**INFORME MENSUAL DE COYUNTURA ECONÓMICA
OCTUBRE, 2023**

CONTENIDO

	Página
1. Índice mensual de actividad económica	1
Indicador mensual de actividad económica (IMAE).....	3
Indicador mensual de actividad económica. Tendencia ciclo por industrias: tasas interanuales	4
Indicador mensual de actividad económica. Tendencia ciclo por industrias: tasas medias	5
Ventas de energía eléctrica	6
Ventas de combustibles	7
Indicadores del mercado laboral	8
Salarios por persona: nominal y real	9
Cotizantes por actividad económica, según sector institucional	10
Cotizantes y salarios reales.....	11
Índice de salarios mínimos: nominal y real (1984=100).....	12
2. Comercio exterior.....	13
Balanza comercial de Costa Rica	14
Exportaciones FOB según régimen	15
Importaciones según régimen	16
3. Indicadores de las finanzas públicas	17
Sector Público Global Reducido: resultado financiero	18
Situación financiera del Gobierno Central	19
Gobierno Central: tasas de variación de los ingresos	20
Gobierno Central: tasas de variación de los gastos	21
Sector Público Global: indicadores de la deuda interna y externa	22
Gobierno Central: indicadores de la deuda interna y externa	23
Banco Central de Costa Rica: indicadores de la deuda interna y externa	24
Gobierno Central: tenencia de la deuda bonificada	25
Banco Central de Costa Rica: tenencia de la deuda bonificada en moneda nacional	26

4.	Cuentas monetarias y financieras	27
4.1	Agregados monetarios y crediticios	27
	Activos internos netos y activos externos netos del BCCR ...	28
	Base monetaria, emisión y reservas de otras sociedades de depósito	29
	Sociedades de depósito: Agregados monetarios	30
	Sociedades de depósito: Agregados monetarios	31
	Riqueza financiera del Sector Privado	32
	Componentes de la riqueza financiera del sector privado	33
	Componentes de la riqueza financiera del sector privado	
	Participación relativa	34
	Sociedades de Depósito: crédito interno neto total por sector ...	35
	Otras Sociedades de Depósito: origen y aplicación de recursos....	36
	Otras Sociedades de Depósito: crédito al sector privado por actividad económica. Participación relativa	37
4.2	Mercados de negociación	38
	Montos colocados por BCCR y Ministerio de Hacienda en moneda nacional	39
	Montos colocados por Ministerio de Hacienda en moneda extranjera	40
	BCCR: Operaciones en mercados primario y secundario	41
	Mercado integrado de liquidez	42
	Transacciones bursátiles en la Bolsa Nacional de Valores	43
	Nota técnica.....	44
4.3	Tasas de interés	45
	SFN: Tasas de interés pasivas negociadas en moneda nacional ...	46
	Sistema Financiero Nacional (OSD): Tasas de interés pasivas negociadas (TPN) en colones y en dólares.....	47
	Tasa de política monetaria (TPM), Tasa básica pasiva (TBP), Tasas pasivas negociadas de otras sociedades de depósito y premios por ahorrar en colones	48
	SBN: Tasas de interés pasivas negociadas en moneda extranjera	49
	Sistema Financiero Nacional (OSD): Tasas de interés activas negociadas (TAN) en colones	50
	Sistema Financiero Nacional (OSD): Tasas de interés activas negociadas (TAN) en dólares	51
	Tasas de interés en mercado integrado de liquidez	52
	Gobierno Central: Tasas de interés de títulos de propiedad.....	53
	TBP, tasas pasivas negociadas y premio por ahorrar colones.....	54
	Margen de intermediación financiera (MIF): Bancos públicos (BPUB), Bancos privados (BPRI), Otros intermediarios (OI)	55
	Cambios en TPM y Tasa 1 día (DON) 2019-2020	56
	Nota técnica.....	57

5.	Mercado cambiario	58
	Índice tipo de cambio efectivo real multilateral con ponderaciones móviles	59
	Tipo de cambio nominal del dólar.....	60
	Principales movimientos de divisas y variación de reservas internacionales netas	61
	Reservas internacionales netas del BCCR.....	62
	Movimiento de divisas por turismo.....	63
6.	Precios	64
	Índice de precios al consumidor (IPC).....	65
	IPC total e IPC sin agropecuarios ni combustibles.....	66
	Índice de precios al consumidor por grupos Tasa de variación acumulada	67
	Índice de precios al consumidor por grupos Tasa de variación interanual	68
	Índice de precios de bienes y servicios, incluidos en el IPC	69
	Índice de precios de regulados y no regulados, incluidos en el IPC	70
	Índice de precios regulados, combustibles y regulados sin combustibles, incluidos en el IPC	71
	Índice de precios no regulados incluidos en el IPC, según agropecuarios y no agropecuarios	72
	Índice de precios al consumidor de servicios: regulados y no regulados	73
	Índice de precios: consumidor (IPC), productor de la Manufactura (IPP-MAN) y servicios (IPPS)	74
	Variación interanual del IPC e Indicadores de inflación subyacente	75
	IPP- MAN	76
	IPC: Variación interanual e inflación de principales socios comerciales	77
7.	Indicadores de la economía internacional	78
	PIB, IPC, tasas de interés	79
	Índices bursátiles internacionales	80
	Precios a futuro del petróleo crudo y del café	81

1. Índice mensual de actividad económica

El IMAE (tendencia ciclo) mostró un incremento interanual de 6,6% en agosto del 2023¹, superior en 3,5 puntos porcentuales (p.p.) al registrado en el mismo periodo del año previo y en 0,1 p.p. con respecto al del mes inmediato anterior. El crecimiento medio de enero a agosto de la producción nacional fue 5,8 % y en los últimos doce meses se ubicó en 5,1 %.

La producción de las empresas del régimen definitivo creció 4,7% y con ello acumula once meses de aceleración mensual; sin embargo, muestra un comportamiento disímil por industria. En el mes en comentario sobresale: i) el alza de dos dígitos en la construcción, ii) las agencias de viajes y los servicios de publicidad del grupo de servicios profesionales, iii) las actividades comerciales (3,3%) y iv) transporte y almacenamiento (5,8%). El efecto de estos crecimientos fue compensado parcialmente por la caída de 0,3% en los servicios de administración pública, el leve crecimiento de los servicios de información y comunicación (1,5%) y del conglomerado de las empresas manufactureras (1,6%).

La producción de los regímenes especiales continúa con crecimientos altos, pero tiende a desacelerar²; en agosto alcanzó una tasa de variación interanual de 16,2% y superó en 3,3 p.p. el valor del mismo periodo del año previo. Destacó la reducción en el dinamismo de los servicios profesionales e informáticos y el incremento en la producción de implementos médicos destinados al mercado externo (tasa de crecimiento interanual de 26,7%), que fue aminorado por la menor actividad productiva de alimentos y productos metálicos en relación con la observada en meses anteriores.

En el análisis por actividad económica destaca lo siguiente:

1. La industria agropecuaria creció 0,9%, en buena medida debido a³: i) mayor demanda externa por productos agrícolas de ciclo corto, particularmente por raíces, tubérculos y hortalizas y ii) incipiente recuperación de la actividad pecuaria, principalmente de la producción de leche y huevos, luego de la contracción en el bienio 2021-2022.
2. En agosto, la manufactura creció 8,6% como consecuencia del impulso de la demanda externa por productos de los regímenes especiales, cuyo aumento (18,8%) compensó el crecimiento moderado de la producción en las empresas del régimen definitivo (1,6%). En los regímenes especiales⁴ destacó el alza en las ventas al exterior de implementos médicos (26,7%), tales como válvulas cardíacas y catéteres. Sin embargo, se mantiene la disminución en la producción de productos

¹ La variación trimestral anualizada de la serie ajustada por estacionalidad, que mide los cambios de trayectoria de la actividad económica en el corto plazo, alcanzó en agosto un 9,2%, mostrando una aceleración por tercer mes consecutivo. Esto se sustenta en la aceleración del crecimiento de las industrias del régimen definitivo durante los últimos once meses, ya que el crecimiento extraordinario de la actividad del conjunto de empresas ubicadas en los regímenes especiales tiende a normalizarse. Así, la contribución del régimen definitivo al crecimiento del IMAE continúa en aumento (60,6 % en agosto), duplicándose con respecto a la de enero pasado (30,4 %).

² Dadas las altas tasas de variación que mostraron los regímenes especiales durante el 2022, era previsible la moderación de esas tasas de crecimiento durante el presente año, debido a un efecto base.

³ Estos factores han sido contrarrestados por el impacto de la presencia de plagas (hormiga loca, mosca de establo y escarabajo picudo) en los grupos de la industria agropecuaria como el cultivo de la caña de azúcar, el café, plantas ornamentales y la cría de especies animales como aves y ganado. Adicionalmente, persisten condiciones climáticas adversas por la entrada tardía y de forma irregular de la temporada de lluvias.

⁴ Cinco de los siete grupos que conforman el conjunto de empresas manufactureras de regímenes especiales presentó una expansión de su producción.

alimenticios diversos (-11,1%), principalmente de frutas y legumbres en conserva. Además, se evidencia una caída en la fabricación de motores, generadores y transformadores de la categoría de productos metálicos y maquinaria (-3,6%). La actividad fabril de las empresas del régimen definitivo⁵ creció 1,6%, explicado por el aumento en la producción de sustancias químicas, productos metálicos, y otras industrias manufactureras que en conjunto crecen cerca de 4%. Esto fue parcialmente compensado por la menor actividad productiva de la industria del papel y textiles (disminución de 0,4% y 3,7%, respectivamente).

3. La construcción creció por quinto mes consecutivo luego de caer durante doce meses. En agosto la variación interanual fue 30,6%⁶. La construcción con destino privado creció 43,3% debido, principalmente, a la ejecución de proyectos no residenciales tales como edificios de oficinas, locales comerciales y estacionamientos. Además, hubo un aumento en los proyectos de edificios de apartamentos y viviendas para grupos de ingresos medios y altos. La construcción con destino público creció por segundo mes consecutivo, luego de caer durante tres años. El crecimiento de agosto (2,8%) obedece a la mayor ejecución de obras en carreteras, caminos, puentes y otros proyectos de parte de las municipalidades, del Consejo Nacional de Vialidad y del Ministerio de Obras Públicas y Transporte. Lo anterior fue parcialmente compensado por la menor realización de proyectos del Programa de Integración Fronteriza, Acueductos y Alcantarillados, y en las obras que se ejecutan en la Ruta 32 y la Ruta San José-San Ramón.
4. La actividad de comercio y reparación de vehículos creció 3,3% y continúa con la aceleración mensual observada desde febrero del presente año. Destacó el incremento de las ventas de automóviles a tasas de dos dígitos, y la comercialización de productos farmacéuticos (3,2%). Además, no se presentan decrecimientos en ninguna de las categorías del comercio y, coherente con el crecimiento de la construcción, resalta la recuperación en la comercialización de materiales de construcción (2,2%), y de los productos eléctricos y electrónicos (3%).
5. La actividad de servicios creció de forma interanual 4,5%. Destacó: i) la producción de la categoría de servicios profesionales (12,6%)⁷, ii) la actividad de transporte y almacenamiento (5,8%) influido por los servicios de peajes, aeropuertos y puertos, así como el transporte de carga⁸, iii) hoteles y restaurantes (2,6%), influido principalmente por la demanda interna de restaurantes, y la mayor llegada de turistas⁹ y iv) el grupo denominado “otros servicios” (1,9%) por el repunte de servicios personales, entre los que destacan el incremento en los salones de belleza.

⁵ La actividad productiva de alimentos modera su contracción ante el aumento en la producción de pollo, frutas y legumbres, bebidas, leche, carne vacuna y aceites, que atenúan la disminución en la producción de productos de panadería, pastas, arroz y café.

⁶ Cabe destacar, que el sustantivo crecimiento de la construcción con destino privado también está influido por un efecto base, debido a la fuerte contracción (-19,1%) del mismo periodo del año anterior.

⁷ Explicado por el aumento en la demanda por servicios de consultoría y apoyo de las empresas de los regímenes especiales y los servicios de publicidad del régimen definitivo, así como los de agencias de viajes (dada la recuperación del turismo).

⁸ La intensificación de estos servicios obedece a la mayor movilidad de personas, el aumento de transporte de mercancías por el incremento en el comercio exterior y al mayor ingreso de turistas observado en los últimos meses.

⁹ Es importante recalcar que la tasa de crecimiento de los hoteles y restaurantes durante los últimos meses se acerca al nivel observado en el periodo anterior a la pandemia, en el que la tasa se ubicó en torno al 3%.

**INDICADOR MENSUAL DE ACTIVIDAD ECONÓMICA (IMAE)
VOLUMEN ENCADENADO, AÑO REFERENCIA 2017**

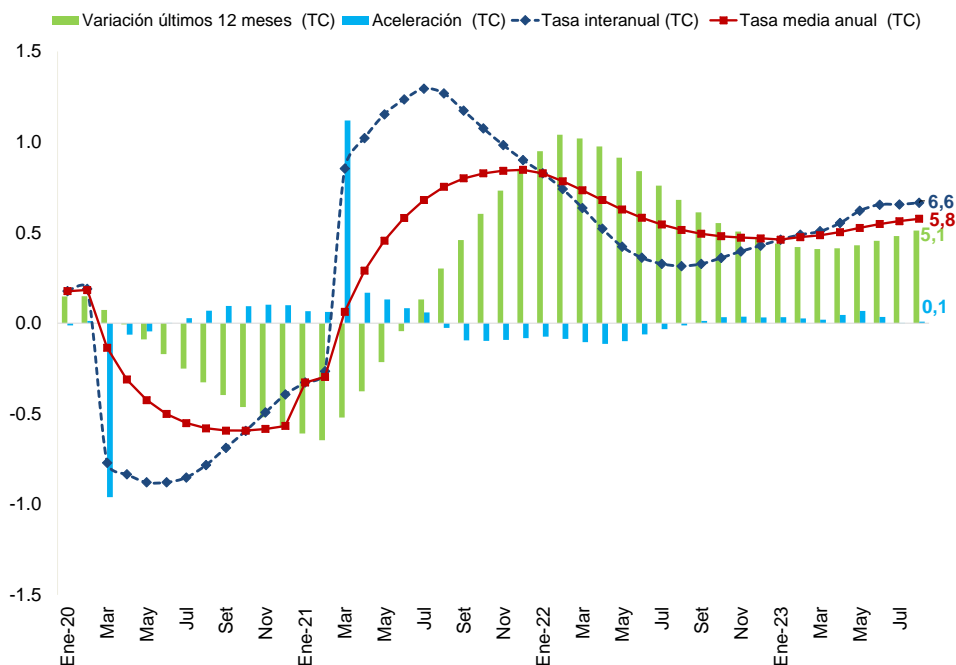

	Serie Original (SO)	Tasa interanual ^{1/} (SO)	Serie Tendencia Ciclo (TC)	Tasa interanual ^{1/} (TC)	Aceleración ^{2/}	Tasa media anual ^{3/}	Variación últimos 12 meses ^{4/}
Ene-20	102,3	0,7	105,4	1,8	-0,1	1,8	1,5
Feb	104,3	2,3	105,8	1,9	0,1	1,8	1,5
Mar	102,8	-3,1	96,0	-7,7	-9,6	-1,4	0,7
Abr	89,7	-10,3	95,7	-8,3	-0,6	-3,1	-0,1
May	91,9	-11,5	95,5	-8,8	-0,4	-4,3	-0,9
Jun	95,8	-7,6	95,6	-8,8	0,0	-5,0	-1,7
Jul	91,9	-10,3	96,0	-8,5	0,3	-5,5	-2,5
Ago	92,6	-8,8	96,7	-7,8	0,7	-5,8	-3,3
Set	97,5	-6,0	97,9	-6,9	0,9	-5,9	-4,0
Oct	101,8	-6,7	99,0	-5,9	0,9	-5,9	-4,6
Nov	105,2	-5,7	100,1	-4,9	1,0	-5,8	-5,2
Dic	110,7	-0,4	101,1	-3,9	1,0	-5,7	-5,7
Ene-21	96,6	-5,6	102,0	-3,3	0,7	-3,3	-6,1
Feb	100,2	-3,9	103,0	-2,7	0,6	-3,0	-6,5
Mar	108,2	5,3	104,2	8,5	11,2	0,6	-5,2
Abr	101,8	13,5	105,4	10,2	1,7	2,9	-3,8
May	104,7	13,9	106,5	11,5	1,3	4,6	-2,1
Jun	104,9	9,4	107,5	12,4	0,8	5,8	-0,4
Jul	107,9	17,4	108,4	12,9	0,6	6,8	1,3
Ago	105,9	14,4	109,0	12,7	-0,3	7,5	3,0
Set	108,9	11,8	109,3	11,7	-1,0	8,0	4,6
Oct	111,4	9,5	109,6	10,8	-1,0	8,3	6,0
Nov	116,9	11,1	109,9	9,8	-0,9	8,4	7,3
Dic	119,7	8,2	110,2	9,0	-0,8	8,5	8,5
Ene-22	105,7	9,4	110,4	8,3	-0,7	8,3	9,5
Feb	107,5	7,2	110,6	7,4	-0,9	7,8	10,4
Mar	117,1	8,2	110,8	6,4	-1,0	7,3	10,2
Abr	104,8	2,9	110,9	5,2	-1,1	6,8	9,8
May	108,0	3,1	111,0	4,2	-1,0	6,3	9,1
Jun	108,4	3,4	111,3	3,6	-0,6	5,8	8,4
Jul	110,0	1,9	111,9	3,3	-0,3	5,4	7,6
Ago	110,0	3,9	112,4	3,2	-0,1	5,1	6,8
Set	111,2	2,1	112,9	3,3	0,1	4,9	6,1
Oct	116,0	4,1	113,6	3,6	0,3	4,8	5,5
Nov	121,5	3,9	114,3	4,0	0,4	4,7	5,1
Dic	124,5	4,0	114,9	4,3	0,3	4,7	4,7
Ene-23	110,9	4,9	115,5	4,6	0,3	4,6	4,4
Feb	114,2	6,2	116,0	4,9	0,3	4,7	4,2
Mar	121,3	3,6	116,4	5,1	0,2	4,9	4,1
Abr	108,8	3,9	117,1	5,5	0,5	5,0	4,1
May	116,7	8,1	117,9	6,2	0,7	5,3	4,3
Jun	117,1	8,0	118,6	6,5	0,3	5,5	4,5
Jul	115,9	5,4	119,3	6,6	0,0	5,6	4,8
Ago	117,7	7,0	119,9	6,6	0,1	5,8	5,1

1/ Variación porcentual del nivel del mes respecto al del mismo mes del año anterior.

2/ Diferencia absoluta entre la tasa de variación del mes con la correspondiente del mes anterior de la tendencia ciclo.

3/ Variación del nivel medio (TC) del período que termina en el mes, respecto al nivel medio del mismo período del año anterior.

4/ Variación del nivel medio de los últimos 12 meses de la tendencia ciclo con respecto a los 12 meses precedentes.

Fuente: Departamento de Estadística Macroeconómica, BCCR.

ÍNDICE MENSUAL DE ACTIVIDAD ECONÓMICA (TC)

TASAS DE VARIACIÓN INTERANUAL

	Agricultura, silvicultura y pesca	Minas y canteras	Manufactura	Electricidad, agua y saneamiento	Construcción	Comercio y reparación de vehículos	Transporte y almacenamiento	Alojamiento y servicios de comida	Información y comunicaciones	Intermediación financiera y seguros	Actividades inmobiliarias	Actividades profesionales, científicas, técnicas, administrativas y servicios de apoyo	Administración pública y seguridad social	Enseñanza, salud humana y asistencia social	Otras actividades ^{1/}	IMAE
Ene-20	0,9	-6,2	4,2	0,5	-12,2	-1,6	1,4	2,1	2,7	1,8	-0,1	4,6	1,2	3,8	-9,3	1,8
Feb	0,6	-5,3	4,6	0,8	-13,4	-2,6	1,6	-4,4	3,1	1,0	-0,9	2,7	1,0	3,1	-9,8	1,9
Mar	-0,2	-5,6	4,7	1,1	-9,3	-3,4	-9,3	-31,7	3,2	-0,1	-1,7	0,4	0,8	-1,0	-13,8	-7,7
Abr	-0,9	-20,2	-5,0	-8,2	-0,8	-16,8	-35,1	-52,9	3,0	-1,1	-3,6	-1,8	0,4	-1,5	-18,5	-8,3
May	-1,1	-16,6	-4,6	-7,7	5,9	-16,0	-32,8	-59,4	2,8	-1,6	-3,8	-3,2	0,0	-2,2	-20,9	-8,8
Jun	-1,2	-13,7	-3,8	-6,7	5,1	-15,0	-30,6	-60,7	2,7	-1,1	-4,2	-3,9	-0,4	-3,0	-21,7	-8,8
Jul	-1,4	-11,9	-2,6	-5,6	-0,3	-14,2	-32,0	-61,8	2,5	0,0	-4,7	-4,6	-0,8	-3,7	-20,7	-8,5
Ago	-1,5	-9,7	-1,2	-4,6	-2,3	-13,1	-30,9	-59,2	2,2	1,0	-4,8	-5,0	-0,8	-4,2	-16,9	-7,8
Set	-1,5	-8,5	0,3	-3,5	-3,7	-11,7	-29,6	-53,0	1,7	1,6	-4,8	-4,5	-1,0	-4,2	-15,1	-6,9
Oct	-1,3	-7,5	1,6	-2,5	-7,2	-10,3	-28,1	-50,9	1,2	1,8	-4,9	-3,1	-1,2	-3,9	-15,6	-5,9
Nov	-1,0	-5,7	2,8	-2,0	-7,7	-8,3	-26,8	-50,9	0,7	1,8	-4,8	-1,6	-1,1	-3,4	-9,5	-4,9
Dic	-0,7	-3,1	3,9	-1,9	-6,5	-5,8	-17,9	-47,7	1,0	1,9	-4,5	-0,5	-1,3	-3,0	-2,6	-3,9
Ene-21	-0,1	-0,4	4,7	-2,2	-5,2	-3,2	-16,9	-47,9	2,2	2,3	-2,2	0,4	-1,7	-2,5	-5,9	-3,3
Feb	1,0	1,9	5,4	-2,4	-1,9	-1,0	-16,0	-43,3	3,5	3,2	-1,4	2,0	-2,0	-2,1	-7,5	-2,7
Mar	2,6	2,7	6,3	-2,2	0,3	0,5	0,9	-14,7	4,4	4,6	-0,4	4,7	-2,0	1,5	-0,5	8,5
Abr	4,1	20,2	18,1	8,4	0,2	17,1	42,1	32,1	5,2	6,0	1,9	7,6	-1,7	1,2	7,9	10,2
May	4,7	17,7	18,4	8,2	-0,3	16,1	38,3	59,7	6,2	6,5	2,3	10,0	-1,6	0,8	12,2	11,5
Jun	4,7	16,4	18,0	7,6	2,9	15,3	34,8	74,5	7,0	6,3	2,6	11,6	-1,2	0,3	14,8	12,4
Jul	4,3	14,0	17,1	7,1	11,5	15,0	38,4	93,5	7,4	5,8	3,1	13,0	-0,9	6,3	17,2	12,9
Ago	3,8	10,6	15,7	6,6	16,1	14,2	37,0	88,7	7,8	5,5	3,5	13,8	-1,7	5,9	16,4	12,7
Set	3,2	7,9	14,3	5,9	12,9	13,1	35,0	67,0	8,4	5,5	3,6	13,3	-2,5	5,7	15,1	11,7
Oct	2,6	5,4	12,9	5,1	7,3	12,1	33,1	62,4	9,5	5,5	3,6	12,5	-2,8	5,6	16,2	10,8
Nov	1,6	3,0	11,5	4,5	3,7	10,7	32,5	68,6	10,7	5,5	3,4	12,0	-3,0	5,5	12,5	9,8
Dic	0,8	0,7	10,1	4,1	5,5	9,0	20,0	61,3	11,4	5,1	3,2	11,8	-3,0	5,5	7,2	9,0
Ene-22	-0,2	-1,6	8,8	3,7	11,1	7,3	19,0	50,4	11,1	4,8	2,6	11,9	-2,8	5,4	8,6	8,3
Feb	-1,5	-3,7	7,7	3,1	13,4	5,8	18,1	45,4	10,9	4,4	1,9	12,0	-2,7	5,4	10,5	7,4
Mar	-2,9	-4,1	6,8	2,6	7,5	4,7	11,6	34,0	12,2	3,7	1,5	11,7	-2,8	5,6	8,5	6,4
Abr	-3,9	-2,9	6,2	2,7	-4,1	4,2	11,9	24,8	14,3	2,8	1,4	10,6	-2,9	6,1	6,0	5,2
May	-4,4	-2,3	5,6	3,2	-13,5	4,0	11,2	20,9	15,7	2,0	1,7	9,7	-2,9	6,6	4,7	4,2
Jun	-4,1	-2,2	5,4	3,3	-17,4	3,6	10,2	15,7	16,3	1,4	1,7	9,4	-3,0	7,3	4,2	3,6
Jul	-3,1	-1,3	5,4	2,7	-17,9	3,0	9,3	13,4	16,5	0,8	1,7	9,4	-3,5	1,3	3,6	3,3
Ago	-2,1	0,2	5,5	2,1	-19,5	2,4	8,2	13,5	16,0	0,1	1,8	9,9	-3,3	1,8	3,5	3,2
Set	-1,1	1,9	5,7	1,9	-18,8	1,9	7,0	12,9	15,0	-0,2	1,8	10,8	-1,5	2,0	4,1	3,3
Oct	-0,2	3,5	5,8	1,4	-10,4	1,5	6,4	12,1	13,8	-0,2	1,7	11,6	-0,5	2,1	4,7	3,6
Nov	0,5	4,6	6,1	1,0	-2,8	1,3	5,8	10,0	12,7	-0,1	1,4	12,3	-0,8	2,1	4,6	4,0
Dic	1,1	5,0	6,5	0,6	-1,9	1,2	4,6	9,9	11,6	0,2	1,4	12,8	-1,0	2,0	5,1	4,3
Ene-23	1,5	4,8	7,0	0,6	-3,0	1,1	3,6	12,7	10,3	0,1	1,7	13,0	-1,1	2,0	5,6	4,6
Feb	2,0	4,5	7,4	0,9	-3,5	1,2	3,3	12,8	8,9	-0,4	1,8	12,9	-0,9	1,8	5,1	4,9
Mar	2,6	4,4	7,6	0,9	-0,8	1,4	3,0	9,3	7,5	-0,5	1,7	12,8	-0,7	1,7	3,9	5,1
Abr	3,3	4,4	7,9	0,4	6,2	1,7	3,1	6,1	5,9	0,0	1,5	13,1	-0,7	1,7	3,1	5,5
May	3,5	5,1	8,2	0,0	17,1	2,1	3,6	4,1	4,7	0,9	1,1	13,3	-0,6	2,0	3,3	6,2
Jun	3,1	7,0	8,4	0,0	26,3	2,5	4,2	3,6	3,7	1,7	0,9	13,1	-0,8	2,4	3,3	6,5
Jul	2,4	8,6	8,4	0,2	28,1	2,9	4,8	3,9	3,1	2,4	0,7	12,8	-0,5	2,6	2,6	6,6
Ago	0,9	8,6	8,6	0,3	30,6	3,3	5,8	2,6	3,0	2,9	0,4	12,6	-0,3	2,6	1,9	6,6

^{1/} "Otras Actividades" incluyen: actividades artísticas, de entretenimiento y recreativas, otros servicios, hogares como empleadores; no diferenciadas de los hogares como productos de bienes y servicios para uso propio y, de organizaciones y órganos extraterritoriales.

Fuente: Departamento de Estadística Macroeconómica, BCCR.

ÍNDICE MENSUAL DE ACTIVIDAD ECONÓMICA (TC)

TASAS DE VARIACIÓN MEDIA

	Agricultura, silvicultura y pesca	Minas y canteras	Manufactura	Electricidad, agua y saneamiento	Construcción	Comercio y reparación de vehículos	Transporte y almacenamiento	Alojamiento y servicios de comida	Información y comunicaciones	Intermediación financiera y seguros	Actividades inmobiliarias	Actividades profesionales, científicas, técnicas, administrativas y servicios de apoyo	Administración pública y seguridad social	Enseñanza, salud humana y asistencia social	Otras actividades ^{1/}	IMAE
Ene-20	0,9	-6,2	4,2	0,5	-12,2	-1,6	1,4	2,1	2,7	1,8	-0,1	4,6	1,2	3,8	-9,3	1,8
Feb	0,8	-5,8	4,4	0,6	-12,8	-2,1	1,5	-1,2	2,9	1,4	-0,5	3,6	1,1	3,4	-9,6	1,8
Mar	0,4	-5,7	4,5	0,8	-11,7	-2,5	-2,1	-11,6	3,0	0,9	-0,9	2,5	1,0	2,0	-11,0	-1,4
Abr	0,1	-9,3	2,1	-1,5	-9,1	-6,1	-10,4	-22,5	3,0	0,4	-1,5	1,4	0,8	1,1	-12,9	-3,1
May	-0,2	-10,8	0,8	-2,7	-6,3	-8,1	-14,9	-30,3	3,0	0,0	-2,0	0,5	0,7	0,4	-14,5	-4,3
Jun	-0,3	-11,2	0,0	-3,4	-4,5	-9,3	-17,5	-35,6	2,9	-0,2	-2,4	-0,3	0,5	-0,2	-15,7	-5,0
Jul	-0,5	-11,3	-0,4	-3,7	-3,9	-10,0	-19,5	-39,4	2,9	-0,2	-2,7	-0,9	0,3	-0,7	-16,4	-5,5
Ago	-0,6	-11,1	-0,5	-3,8	-3,8	-10,4	-21,0	-41,9	2,8	0,0	-3,0	-1,4	0,2	-1,1	-16,5	-5,8
Set	-0,7	-10,8	-0,4	-3,8	-3,8	-10,5	-21,9	-43,1	2,7	0,2	-3,2	-1,8	0,0	-1,5	-16,3	-5,9
Oct	-0,8	-10,5	-0,2	-3,6	-4,1	-10,5	-22,6	-43,8	2,5	0,3	-3,4	-1,9	-0,1	-1,7	-16,3	-5,9
Nov	-0,8	-10,1	0,1	-3,5	-4,4	-10,3	-22,9	-44,5	2,4	0,5	-3,5	-1,9	-0,2	-1,9	-15,7	-5,8
Dic	-0,8	-9,5	0,4	-3,4	-4,6	-9,9	-22,5	-44,7	2,2	0,6	-3,6	-1,8	-0,3	-2,0	-14,7	-5,7
Ene-21	-0,1	-0,4	4,7	-2,2	-5,2	-3,2	-16,9	-47,9	2,2	2,3	-2,2	0,4	-1,7	-2,5	-5,9	-3,3
Feb	0,5	0,8	5,1	-2,3	-3,6	-2,1	-16,4	-45,7	2,8	2,7	-1,8	1,2	-1,9	-2,3	-6,7	-3,0
Mar	1,2	1,4	5,5	-2,2	-2,3	-1,3	-11,1	-37,5	3,4	3,4	-1,3	2,3	-1,9	-1,1	-4,7	0,6
Abr	1,9	5,5	8,4	0,2	-1,6	2,8	-1,4	-26,3	3,8	4,0	-0,5	3,6	-1,8	-0,5	-1,7	2,9
May	2,5	7,8	10,3	1,7	-1,4	5,3	4,8	-15,7	4,3	4,5	0,0	4,9	-1,8	-0,2	0,9	4,6
Jun	2,8	9,1	11,6	2,7	-0,6	6,8	9,0	-6,1	4,7	4,8	0,4	6,0	-1,7	-0,2	3,1	5,8
Jul	3,1	9,8	12,3	3,3	1,1	8,0	12,6	3,0	5,1	4,9	0,8	7,0	-1,6	0,8	4,9	6,8
Ago	3,1	9,9	12,8	3,7	2,9	8,7	15,3	10,4	5,5	5,0	1,2	7,8	-1,6	1,4	6,3	7,5
Set	3,2	9,7	12,9	4,0	4,0	9,2	17,3	15,5	5,8	5,1	1,4	8,4	-1,7	1,9	7,3	8,0
Oct	3,1	9,2	12,9	4,1	4,3	9,5	18,7	19,4	6,2	5,1	1,6	8,8	-1,8	2,2	8,1	8,3
Nov	3,0	8,6	12,8	4,1	4,2	9,6	19,9	23,2	6,6	5,1	1,8	9,1	-1,9	2,5	8,5	8,4
Dic	2,8	7,9	12,6	4,1	4,3	9,6	19,9	26,0	7,0	5,1	1,9	9,3	-2,0	2,8	8,4	8,5
Ene-22	-0,2	-1,6	8,8	3,7	11,1	7,3	19,0	50,4	11,1	4,8	2,6	11,9	-2,8	5,4	8,6	8,3
Feb	-0,9	-2,6	8,2	3,4	12,3	6,5	18,6	47,9	11,0	4,6	2,2	12,0	-2,7	5,4	9,5	7,8
Mar	-1,6	-3,1	7,8	3,1	10,6	5,9	16,1	42,9	11,4	4,3	2,0	11,9	-2,8	5,5	9,2	7,3
Abr	-2,2	-3,1	7,4	3,0	6,8	5,5	15,0	37,7	12,1	3,9	1,8	11,5	-2,8	5,6	8,4	6,8
May	-2,6	-2,9	7,0	3,1	2,4	5,2	14,2	33,8	12,8	3,5	1,8	11,2	-2,8	5,8	7,6	6,3
Jun	-2,9	-2,8	6,7	3,1	-1,1	4,9	13,5	30,2	13,4	3,2	1,8	10,8	-2,9	6,1	7,0	5,8
Jul	-2,9	-2,6	6,5	3,0	-3,7	4,6	12,9	27,3	13,9	2,8	1,8	10,6	-3,0	5,4	6,5	5,4
Ago	-2,8	-2,2	6,4	2,9	-5,8	4,4	12,3	25,3	14,1	2,5	1,8	10,5	-3,0	4,9	6,1	5,1
Set	-2,6	-1,8	6,3	2,8	-7,4	4,1	11,7	23,7	14,2	2,2	1,8	10,6	-2,8	4,6	5,9	4,9
Oct	-2,4	-1,3	6,3	2,7	-7,7	3,8	11,1	22,4	14,2	1,9	1,8	10,7	-2,6	4,3	5,8	4,8
Nov	-2,1	-0,7	6,3	2,5	-7,2	3,6	10,6	21,0	14,1	1,7	1,7	10,8	-2,4	4,1	5,6	4,7
Dic	-1,9	-0,3	6,3	2,4	-6,8	3,4	10,1	20,0	13,8	1,6	1,7	11,0	-2,3	3,9	5,6	4,7
Ene-23	1,5	4,8	7,0	0,6	-3,0	1,1	3,6	12,7	10,3	0,1	1,7	13,0	-1,1	2,0	5,6	4,6
Feb	1,8	4,7	7,2	0,8	-3,3	1,1	3,5	12,8	9,6	-0,2	1,8	13,0	-1,0	1,9	5,4	4,7
Mar	2,1	4,6	7,4	0,8	-2,4	1,2	3,3	11,6	8,9	-0,3	1,8	12,9	-0,9	1,8	4,9	4,9
Abr	2,4	4,5	7,5	0,7	-0,4	1,4	3,3	10,2	8,1	-0,2	1,7	12,9	-0,8	1,8	4,4	5,0
May	2,6	4,7	7,6	0,6	2,8	1,5	3,3	8,9	7,4	0,0	1,6	13,0	-0,8	1,8	4,2	5,3
Jun	2,7	5,0	7,8	0,5	6,3	1,7	3,5	7,9	6,8	0,3	1,5	13,0	-0,8	1,9	4,1	5,5
Jul	2,6	5,5	7,9	0,4	9,1	1,8	3,7	7,3	6,2	0,6	1,4	13,0	-0,7	2,0	3,8	5,6
Ago	2,4	5,9	8,0	0,4	11,6	2,0	3,9	6,7	5,8	0,9	1,2	12,9	-0,7	2,1	3,6	5,8

^{1/} "Otras Actividades" incluyen: actividades artísticas, de entretenimiento y recreativas, otros servicios, hogares como empleadores; no diferenciadas de los hogares como productos de bienes y servicios para uso propio y, de organizaciones y órganos extraterritoriales.

Fuente: Departamento de Estadística Macroeconómica, BCCR.

VENTAS DE ENERGÍA ELÉCTRICA

-Variación interanual (%)-

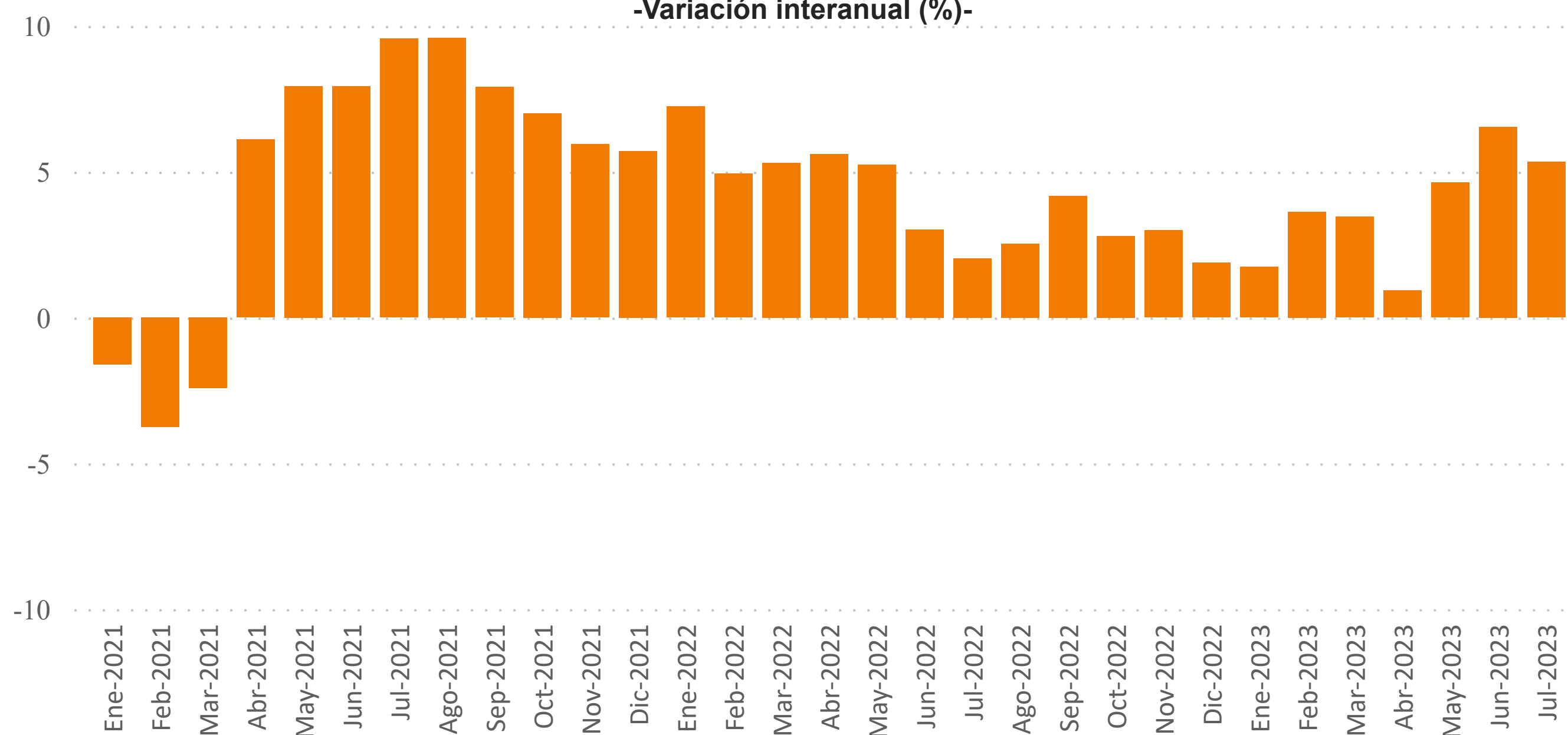

VENTAS DE ENERGÍA ELÉCTRICA SEGÚN USO ^{1/}

En megawats y porcentajes ^{2/}

Medición	Cantidad					Variación interanual					Variación últimos tres meses
	Mes/Año	Residencial	General	Industrial	Alumbrado	Total	Residencial	General	Industrial	Alumbrado	
Ene-2021	342286.0	277827.0	177980.0	21680.0	819773.0	2.6	-7.2	-0.1	-1.5	-1.6	2.3
Feb-2021	340495.0	280631.0	178420.0	19538.0	819084.0	1.4	-9.5	-3.3	-5.0	-3.7	0.9
Mar-2021	328880.0	285418.0	193010.0	21608.0	828916.0	0.5	-7.7	1.0	-1.8	-2.4	1.1
Abr-2021	351728.0	297902.0	185577.0	20891.0	856098.0	0.2	11.8	10.4	-2.1	6.1	2.0
May-2021	349717.0	292788.0	194716.0	21570.0	858791.0	-0.2	14.1	16.9	-2.0	7.9	3.8
Jun-2021	355761.0	296746.0	195377.0	20768.0	868652.0	2.8	11.4	14.1	-2.1	7.9	4.7
Jul-2021	348050.0	297935.0	193744.0	21391.0	861120.0	2.8	15.1	16.3	-2.5	9.6	3.4
Ago-2021	355678.0	301491.0	195068.0	21194.0	873431.0	2.8	16.2	14.9	-3.3	9.6	2.3
Sep-2021	350368.0	298247.0	190851.0	20480.0	859946.0	2.1	12.5	13.9	-3.3	7.9	0.4
Oct-2021	345459.0	300181.0	195926.0	21131.0	862697.0	2.6	12.4	8.6	-3.7	7.0	0.3
Nov-2021	347946.0	305701.0	199224.0	20363.0	873234.0	0.9	10.7	9.4	-4.0	5.9	-0.3
Dic-2021	341084.0	303430.0	192011.0	20806.0	857331.0	1.9	9.8	7.8	-4.8	5.7	0.0
Ene-2022	359257.0	305563.0	193503.0	20808.0	879131.0	5.0	10.0	8.7	-4.0	7.2	0.5
Feb-2022	350860.0	304433.0	185373.0	18813.0	859479.0	3.0	8.5	3.9	-3.7	4.9	0.0
Mar-2022	338560.0	307675.0	205826.0	20837.3	872898.3	2.9	7.8	6.6	-3.6	5.3	0.7
Abr-2022	362403.0	325315.0	196173.0	20218.0	904109.0	3.0	9.2	5.7	-3.2	5.6	1.0
May-2022	357762.0	322026.0	203221.0	20845.0	903854.0	2.3	10.0	4.4	-3.4	5.2	3.3
Jun-2022	354144.0	318999.3	201509.0	20194.3	894846.6	-0.5	7.5	3.1	-2.8	3.0	3.5
Jul-2022	347648.0	312890.0	197286.0	20808.0	878632.0	-0.1	5.0	1.8	-2.7	2.0	1.5
Ago-2022	355521.0	320528.0	198715.0	20791.0	895555.0	0.0	6.3	1.9	-1.9	2.5	-0.4
Sep-2022	354953.0	322788.0	198040.0	20079.0	895860.0	1.3	8.2	3.8	-2.0	4.2	-1.2
Oct-2022	348442.0	315908.0	201694.0	20747.0	886791.0	0.9	5.2	2.9	-1.8	2.8	0.0
Nov-2022	355132.0	322616.0	201558.0	20056.0	899362.0	2.1	5.5	1.2	-1.5	3.0	0.5
Dic-2022	345217.0	318053.0	189424.0	20716.0	873410.0	1.2	4.8	-1.3	-0.4	1.9	-0.4
Ene-2023	360507.0	317078.0	194925.0	21876.0	894386.0	0.3	3.8	0.7	5.1	1.7	-0.4
Feb-2023	361154.0	321169.0	188571.0	19760.0	890654.0	2.9	5.5	1.7	5.0	3.6	-0.9
Mar-2023	349501.0	324254.0	207417.0	21872.0	903044.0	3.2	5.4	0.8	5.0	3.5	1.1
Abr-2023	368760.0	336018.0	186567.0	21152.0	912497.0	1.8	3.3	-4.9	4.6	0.9	1.5
May-2023	370861.0	346415.0	206446.0	21962.0	945684.0	3.7	7.6	1.6	5.4	4.6	3.9
Jun-2023	375881.0	353605.0	202661.0	21234.0	953381.0	6.1	10.8	0.6	5.1	6.5	4.6
Jul-2023	365441.0	343630.0	194500.0	21959.0	925530.0	5.1	9.8	-1.4	5.5	5.3	4.4

^{1/} Las ventas de energía eléctrica incluyen los Mwh vendidos por: ICE, CNFL, ESPH, JASEC, Coopeguanacaste, Coopesca, Coopesantos y oopealfaro.

^{2/} La variación de los últimos tres meses se calcula con base en promedios móviles.

VENTAS DE COMBUSTIBLE
-Variación interanual (%)-

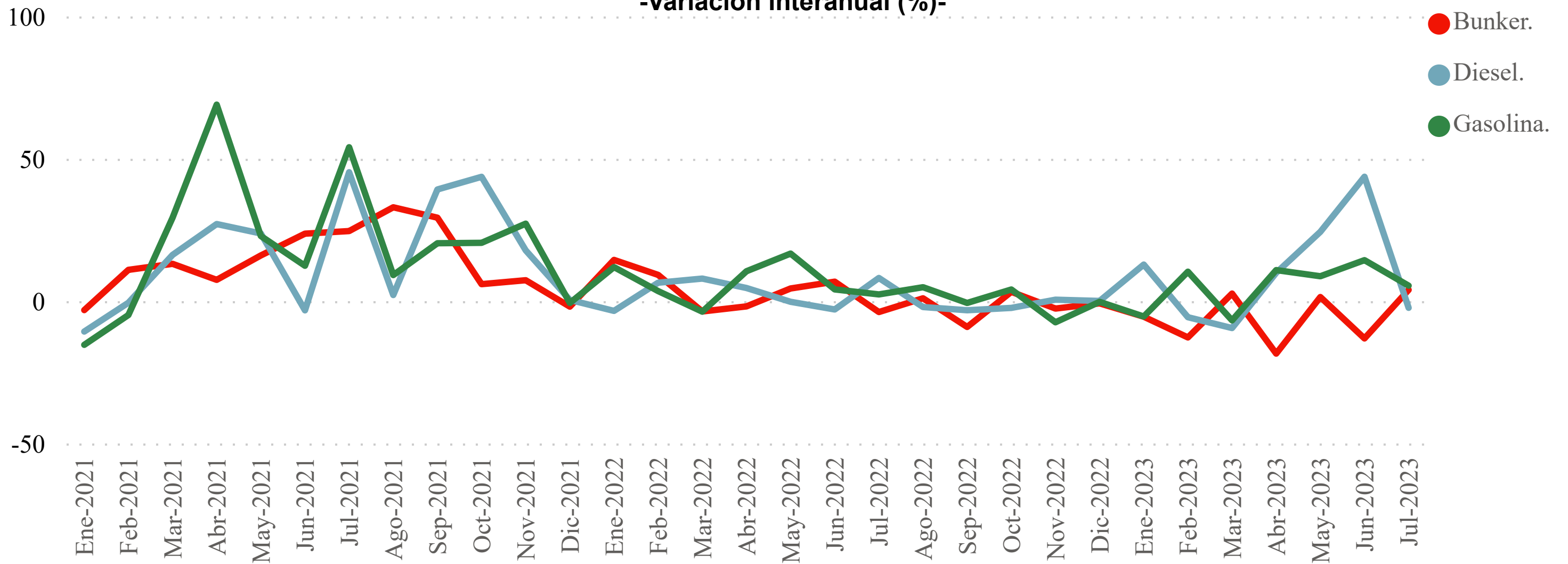

Venta de combustibles 1/
En barriles y porcentajes 2/

Unidad Mes/Año	Nivel			Porcentaje variación interanual			Porcentaje variación últimos tres meses		
	Gasolina	Diesel	Bunker	Gasolina	Diesel	Bunker	Gasolina	Diesel	Bunker
Ene-2021	621180.2	610586.8	46788.4	-15.3	-10.7	-3.1	20.4	22.9	13.7
Feb-2021	627236.0	635028.6	51818.2	-4.9	-0.6	11.0	21.2	30.0	4.5
Mar-2021	771809.9	748848.9	61969.6	29.3	16.2	13.1	4.8	21.6	6.0
Abr-2021	607406.0	581020.3	54998.0	69.0	27.1	7.5	0.8	8.7	14.2
May-2021	580967.1	645245.1	53882.7	22.9	23.8	16.1	-4.1	4.3	14.4
Jun-2021	572613.8	586835.7	52973.9	12.4	-3.2	23.7	-12.8	-9.1	0.8
Jul-2021	691314.6	631136.8	49699.5	54.1	45.3	24.6	-8.1	-5.2	-7.2
Ago-2021	589372.6	575388.0	49545.8	9.2	2.2	33.0	-5.5	-9.2	-10.9
Sep-2021	668086.4	647729.5	54541.6	20.3	39.2	29.3	10.7	2.3	-5.0
Oct-2021	672642.4	635528.2	53550.2	20.5	43.7	6.0	4.6	-0.2	0.7
Nov-2021	729528.0	647732.9	53903.4	27.2	17.8	7.4	11.7	7.7	6.4
Dic-2021	790689.8	650816.5	49766.4	-0.6	0.4	-1.9	12.5	4.3	2.2
Ene-2022	695473.7	589709.5	53568.6	12.0	-3.4	14.5	14.8	1.6	-0.3
Feb-2022	649386.4	676192.4	56598.1	3.5	6.5	9.2	3.2	-0.7	-1.3
Mar-2022	743326.3	808213.5	59725.6	-3.7	7.9	-3.6	-4.8	7.2	8.1
Abr-2022	671194.9	607872.0	53986.0	10.5	4.6	-1.8	-6.9	10.8	8.3
May-2022	678079.4	643780.5	56283.0	16.7	-0.2	4.5	-2.0	7.5	6.3
Jun-2022	596230.4	569705.4	56600.9	4.1	-2.9	6.8	-6.8	-12.2	-1.8
Jul-2022	707689.3	682547.0	47798.6	2.4	8.1	-3.8	-4.0	-9.4	-5.7
Ago-2022	618239.0	563509.8	50045.1	4.9	-2.1	1.0	-8.1	-11.9	-9.1
Sep-2022	663889.4	627061.3	49597.3	-0.6	-3.2	-9.1	2.3	2.8	-11.6
Oct-2022	700202.7	620462.2	55304.9	4.1	-2.4	3.3	0.0	-4.5	-3.6
Nov-2022	675350.8	651057.7	52500.2	-7.4	0.5	-2.6	6.1	4.6	1.9
Dic-2022	788758.8	651315.7	49381.6	-0.2	0.1	-0.8	8.8	2.7	6.6
Ene-2023	657951.2	665517.5	50642.2	-5.4	12.9	-5.5	7.0	8.7	-1.6
Feb-2023	716618.3	638053.5	49383.8	10.4	-5.6	-12.7	6.1	3.0	-5.1
Mar-2023	693120.3	731868.8	61318.5	-6.8	-9.4	2.7	-4.5	5.9	2.6
Abr-2023	744428.5	668296.0	44039.0	10.9	9.9	-18.4	1.5	3.6	1.5
May-2023	737408.8	800553.8	57099.3	8.7	24.4	1.5	0.5	12.6	8.7
Jun-2023	682116.0	818697.4	49187.2	14.4	43.7	-13.1	4.7	12.4	-6.8
Jul-2023	746171.6	666554.8	49696.8	5.4	-2.3	4.0	0.5	12.1	0.8

1/ Las ventas de barriles no incluyen el combustible utilizado para la generación de energía térmica.

2/ La variación de los últimos tres meses se calcula con base en promedios móviles.

Fuente: Refinadora Costarricense de Petróleo y Departamento de Estadística Macroeconómica.

INDICADORES DEL MERCADO LABORAL

Variación absoluta del número de personas y tasa de desempleo

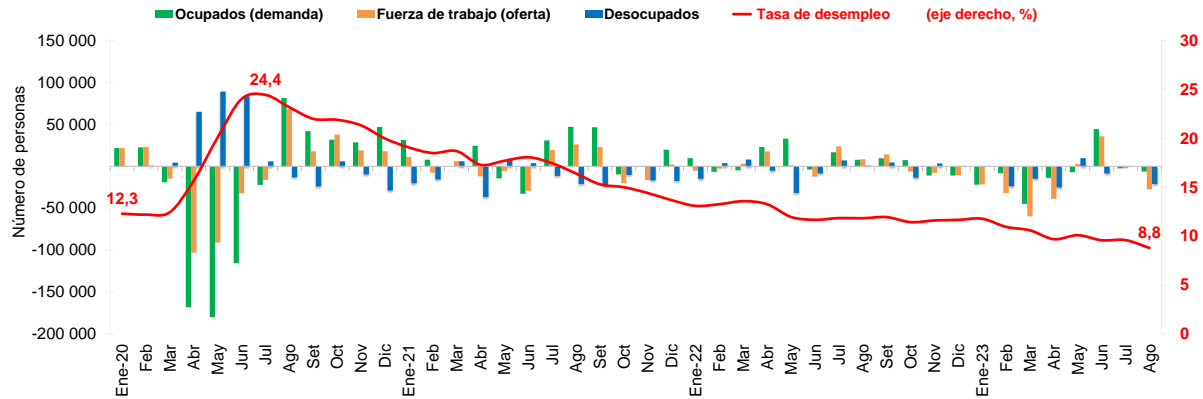

OFERTA Y DEMANDA DE TRABAJO Y DESEMPLEO

Trimestre móvil	Población mayor de 15 años		Tasa neta de participación		Fuerza de trabajo (oferta)		Ocupados (demanda)		Desocupados		Tasa de desempleo (eje derecho, %)		Tasa de Ocupación	
	Serie original	Variación absoluta	Serie original	Variación absoluta	Serie original ^{1/}	Variación absoluta	Serie original	Variación absoluta	Serie original	Variación absoluta	Serie original	Variación absoluta	Serie original	Variación absoluta
	Número de personas		Porcentajes		Número de personas		Número de personas		Número de personas		Porcentajes		Porcentajes	
Ene-20	3 968 867	5 209	63,3	0,5	2 513 878	21 595	2 204 704	21 886	309 174	-291	12,3	-0,1	55,5	0,5
Feb	3 972 720	3 853	63,9	0,5	2 537 010	23 132	2 227 240	22 536	309 770	596	12,2	-0,1	56,1	0,5
Mar	3 976 586	3 866	63,4	-0,4	2 522 328	-14 682	2 208 175	-19 065	314 153	4 383	12,5	0,2	55,5	-0,5
Abr	3 981 841	5 255	60,8	-2,7	2 419 469	-102 859	2 040 406	-167 769	379 063	64 910	15,7	3,2	51,2	-4,3
May	3 986 213	4 372	58,4	-2,3	2 328 633	-90 836	1 860 633	-179 773	468 000	88 937	20,1	4,4	46,7	-4,6
Jun	3 989 849	3 636	57,6	-0,9	2 296 630	-32 003	1 745 257	-115 376	551 373	83 373	24,0	3,9	43,7	-2,9
Jul	3 994 468	4 619	57,1	-0,5	2 280 138	-16 492	1 723 012	-22 245	557 126	5 753	24,4	0,4	43,1	-0,6
Ago	3 998 947	4 479	58,7	1,6	2 348 452	68 314	1 804 361	81 349	544 091	-13 035	23,2	-1,3	45,1	2,0
Set	4 003 267	4 320	59,1	0,4	2 366 346	17 894	1 846 109	41 748	520 237	-23 854	22,0	-1,2	46,1	1,0
Oct	4 007 111	3 844	60,0	0,9	2 403 966	37 620	1 877 828	31 719	526 138	5 901	21,9	-0,1	46,9	0,7
Nov	4 011 840	4 729	60,4	0,4	2 422 828	18 862	1 906 286	28 458	516 542	-9 596	21,3	-0,6	47,5	0,7
Dic	4 014 151	2 311	60,8	0,4	2 440 826	17 998	1 953 151	46 865	487 675	-28 867	20,0	-1,3	48,7	1,1
Ene-21	4 017 927	3 776	61,0	0,2	2 451 982	11 156	1 984 443	31 292	467 539	-20 136	19,1	-0,9	49,4	0,7
Feb	4 023 219	5 292	60,8	-0,3	2 444 351	-7 631	1 992 303	7 860	452 048	-15 491	18,5	-0,6	49,5	0,1
Mar	4 030 182	6 963	60,8	0,0	2 450 353	6 002	1 992 354	51	457 999	5 951	18,7	0,2	49,4	-0,1
Abr	4 033 502	3 320	60,5	-0,3	2 438 255	-12 098	2 016 692	24 338	421 563	-36 436	17,3	-1,4	50,0	0,6
May	4 037 995	4 493	60,2	-0,2	2 432 727	-5 528	2 002 215	-14 477	430 512	8 949	17,7	0,4	49,6	-0,4
Jun	4 042 853	4 858	59,5	-0,8	2 403 564	-29 163	1 969 363	-32 852	434 201	3 689	18,1	0,4	48,7	-0,9
Jul	4 047 112	4 259	59,9	0,4	2 422 880	19 316	2 000 169	30 806	422 711	-11 490	17,4	-0,6	49,4	0,7
Ago	4 049 959	2 847	60,5	0,6	2 448 861	25 981	2 047 206	47 037	401 655	-21 056	16,4	-1,0	50,5	1,1
Set	4 054 433	4 474	61,0	0,5	2 471 778	22 917	2 093 648	46 442	378 130	-23 525	15,3	-1,1	51,6	1,1
Oct	4 057 905	3 472	60,4	-0,5	2 451 771	-20 007	2 083 963	-9 685	367 808	-10 322	15,0	-0,3	51,4	-0,3
Nov	4 064 016	6 111	59,9	-0,5	2 435 273	-16 498	2 084 283	320	350 990	-16 818	14,4	-0,6	51,3	-0,1
Dic	4 067 996	3 980	59,9	0,0	2 437 387	2 114	2 103 963	19 680	333 424	-17 566	13,7	-0,7	51,7	0,4
Ene-22	4 072 824	4 828	59,7	-0,2	2 432 192	-5 195	2 113 617	9 654	318 575	-14 849	13,1	-0,6	51,9	0,2
Feb	4 076 143	3 319	59,6	-0,1	2 429 236	-2 956	2 106 972	-6 645	322 264	3 689	13,3	0,2	51,7	-0,2
Mar	4 080 958	4 815	59,6	0,0	2 432 303	3 067	2 102 076	-4 896	330 227	7 963	13,6	0,3	51,5	-0,2
Abr	4 085 341	4 383	60,0	0,4	2 450 028	17 725	2 124 978	22 902	325 050	-5 177	13,3	-0,3	52,0	0,5
May	4 089 183	3 842	59,9	0,0	2 451 134	1 106	2 157 855	32 877	293 279	-31 771	12,0	-1,3	52,8	0,8
Jun	4 093 794	4 611	59,6	-0,4	2 438 788	-12 346	2 153 988	-3 867	284 800	-8 479	11,7	-0,3	52,6	-0,2
Jul	4 097 656	3 862	60,1	0,5	2 462 461	23 673	2 170 701	16 713	291 760	6 960	11,8	0,2	53,0	0,4
Ago	4 102 268	4 612	60,2	0,1	2 470 818	8 357	2 178 370	7 669	292 448	698	11,8	0,0	53,1	0,1
Set	4 107 617	5 349	60,5	0,3	2 484 855	14 037	2 187 884	9 514	296 971	4 523	12,0	0,1	53,3	0,2
Oct	4 110 998	3 381	60,3	-0,2	2 478 696	-6 159	2 195 192	7 308	283 504	-13 467	11,4	-0,5	53,4	0,1
Nov	4 115 542	4 544	60,0	-0,3	2 470 878	-7 818	2 184 068	-11 124	286 810	3 306	11,6	0,2	53,1	-0,3
Dic	4 119 368	3 826	59,7	-0,3	2 460 146	-10 732	2 173 061	-11 007	287 085	275	11,7	0,1	52,8	-0,3
Ene-23	4 123 265	3 897	59,1	-0,6	2 438 479	-21 667	2 151 158	-21 903	287 321	236	11,8	0,1	52,2	-0,6
Feb	4 128 213	4 948	58,3	-0,8	2 406 495	-31 984	2 142 883	-9 275	263 612	-23 709	11,0	-0,8	51,9	-0,3
Mar	4 134 581	6 368	56,8	-1,5	2 346 882	-59 613	2 098 103	-44 780	248 779	-14 833	10,6	-0,4	50,7	-1,2
Abr	4 140 205	5 624	55,7	-1,0	2 308 111	-38 771	2 084 370	-13 733	223 741	-25 038	9,7	-0,9	50,3	-0,4
May	4 139 399	-806	55,8	0,1	2 310 767	2 656	2 077 351	-7 019	233 416	9 675	10,1	0,4	50,2	-0,2
Jun	4 147 072	7 673	56,6	0,8	2 346 508	35 741	2 121 609	44 258	224 899	-8 517	9,6	-0,5	51,2	1,0
Jul	4 150 856	3 784	56,5	-0,1	2 344 139	-2 369	2 119 051	-2 558	225 088	189	9,6	0,0	51,1	-0,1
Ago	4 154 435	3 579	55,8	-0,7	2 316 593	-27 546	2 112 670	-6 381	203 923	-21 165	8,8	-0,8	50,9	-0,2

^{1/} Población económicamente activa (PEA) o fuerza de trabajo: es el conjunto de personas de 15 años o más que durante el período de referencia se encontraban ocupadas o desocupadas.

Fuente: Encuesta Continua de Empleo (ECE) del Instituto Nacional de Estadística y Censos (INEC).

SALARIO NOMINAL POR COTIZANTE 1/ 3/

- Mes	Salario (colones)			Variación mensual			Variación interanual		
	2021	2022	2023	2021	2022	2023	2021	2022	2023
enero	709,015.4	704,526.1	725,766.8	2.0	-5.5	-5.1	4.5	-0.6	3.0
febrero	680,531.9	699,452.1	720,430.5	-4.0	-0.7	-0.7	2.5	2.8	3.0
marzo	719,364.8	755,889.0	788,780.4	5.7	8.1	9.5	5.9	5.1	4.4
abril	705,527.2	731,425.8	752,811.8	-1.9	-3.2	-4.6	8.2	3.7	2.9
mayo	688,778.7	715,090.3	733,739.4	-2.4	-2.2	-2.5	5.8	3.8	2.6
junio	693,821.9	719,880.6	762,803.2	0.7	0.7	4.0	6.2	3.8	6.0
julio	723,244.3	747,704.2	730,028.6	4.2	3.9	-4.3	4.5	3.4	-2.4
agosto	692,399.5	723,354.5	746,771.5	-4.3	-3.3	2.3	5.0	4.5	3.2
septiembre	698,191.6	736,585.3		0.8	1.8		4.2	5.5	
octubre	696,912.0	718,805.2		-0.2	-2.4		2.7	3.1	
noviembre	694,957.4	717,113.8		-0.3	-0.2		3.4	3.2	
diciembre	745,353.0	764,853.4		7.3	6.7		7.2	2.6	
Promedio	704,008.1	727,890.0	745,141.5	0.6	0.3	-0.2	5.0	3.4	2.8

SALARIO REAL POR COTIZANTE (julio 2006=100) 2/ 3/

- Mes	Salario real			Variación mensual			Variación interanual		
	2021	2022	2023	2021	2022	2023	2021	2022	2023
enero	386,809.7	371,369.7	355,373.4	1.8	-5.8	-5.3	3.5	-4.0	-4.3
febrero	372,220.3	364,707.9	355,793.8	-3.8	-1.8	0.1	2.1	-2.0	-2.4
marzo	393,350.2	390,688.4	390,441.3	5.7	7.1	9.7	5.4	-0.7	-0.1
abril	384,670.4	372,174.6	373,922.3	-2.2	-4.7	-4.2	6.9	-3.2	0.5
mayo	375,595.0	358,686.4	364,833.1	-2.4	-3.6	-2.4	4.4	-4.5	1.7
junio	376,323.2	354,781.7	379,880.4	0.2	-1.1	4.1	4.2	-5.7	7.1
julio	393,089.2	364,534.5	364,240.2	4.5	2.7	-4.1	3.1	-7.3	-0.1
agosto	375,286.1	349,656.0	373,209.5	-4.5	-4.1	2.5	3.2	-6.8	6.7
septiembre	376,060.1	359,479.1		0.2	2.8		2.0	-4.4	
octubre	373,544.5	353,495.1		-0.7	-1.7		0.2	-5.4	
noviembre	369,457.4	352,165.0		-1.1	-0.4		0.1	-4.7	
diciembre	394,344.4	375,113.3		6.7	6.5		3.8	-4.9	
Promedio	380,895.9	363,904.3	369,711.8	0.4	-0.3	0.0	3.2	-4.5	1.1

1/ Salario informado a la Caja Costarricense del Seguro Social para trabajadores que cotizan al régimen de Enfermedad y Maternidad (sin incluir asegurados por cuenta propia).

2/ El salario real se calcula utilizando como deflactor el Índice de Precios al Consumidor.

Fuente: Departamento Gestión de la Información Económica.

COTIZANTES POR ACTIVIDAD ECONÓMICA SEGÚN SECTOR INSTITUCIONAL ^{1/}

- Año Sector	Cotizantes			Variación interanual		
	2022 Ago-2022	2022 Dic-2022	2023 Ago-2023	2022 Ago-2022	2022 Dic-2022	2023 Ago-2023
<input type="checkbox"/> Empresa privada						
Total	1,053,576.0	1,078,228.0	1,102,876.0	7.0	6.2	4.7
Comercio reparac vehíc autom y enser domésticos	192,027.0	199,792.0	203,437.0	3.8	4.1	5.9
Manufactura	164,046.0	167,609.0	169,868.0	6.7	5.8	3.5
Agricultura ganadería caza y silvicultura	98,276.0	101,557.0	100,384.0	-3.5	-1.9	2.1
Actividades inmobiliarias, empresariales y de alquiler	260,962.0	267,900.0	267,823.0	10.8	8.9	2.6
Construcción	58,076.0	55,872.0	64,207.0	8.0	7.7	10.6
Transporte almacenamiento y comunicaciones	47,424.0	48,421.0	50,345.0	6.0	5.9	6.2
Hoteles y restaurantes	61,084.0	65,486.0	67,383.0	23.0	16.1	10.3
Intermediación financiera	25,146.0	25,137.0	25,963.0	3.7	3.0	3.2
Servicios sociales y de salud	26,851.0	26,903.0	27,851.0	10.7	6.3	3.7
Electricidad gas y agua	4,270.0	4,332.0	4,506.0	6.5	6.5	5.5
Resto	115,414.0	115,219.0	121,109.0	6.8	6.7	4.9
<input type="checkbox"/> Cuenta propia	417,762.0	420,331.0	428,853.0	1.4	1.5	2.7
<input type="checkbox"/> Instituciones autónomas	177,943.0	178,249.0	177,475.0	0.6	0.0	-0.3
<input type="checkbox"/> Gobierno	145,614.0	146,022.0	146,205.0	0.9	0.7	0.4
<input type="checkbox"/> Convenios especiales	63,724.0	62,980.0	62,573.0	-9.3	-10.1	-1.8
<input type="checkbox"/> Servicio doméstico	18,692.0	18,365.0	18,236.0	-1.7	-2.6	-2.4
<input type="checkbox"/> Total	1,877,311.0	1,904,175.0	1,936,218.0	3.9	3.4	3.1
<input type="checkbox"/> Total sin cuenta propia	1,459,549.0	1,483,844.0	1,507,365.0	4.6	3.9	3.3

1/ Cotizantes del régimen de Enfermedad y Maternidad de la Caja Costarricense del Seguro Social.

2/ Actividades empresariales: servicios de informática, investigación y desarrollo, jurídicos, contabilidad, seguridad y limpieza de edificios, entre otros.

3/ Resto de actividades incluye: enseñanza, pesca, explotación de minas y canteras, seguridad privada, organizaciones extraterritoriales, otras actividades de servicios y desconocidas.

4/ Convenios especiales: grupos de trabajadores independientes organizados en cooperativas, colegios profesionales, clubes rotarios, asociaciones, institutos universitarios, hogares, museos, iglesias y otros convenios específicos con algunas instituciones estatales como ministerios y universidades.

Fuente: Departamento Gestión de la Información Económica.

COTIZANTES ^{1/} Y SALARIO REAL POR COTIZANTE
Variaciones interanuales en porcentajes ^{2/}

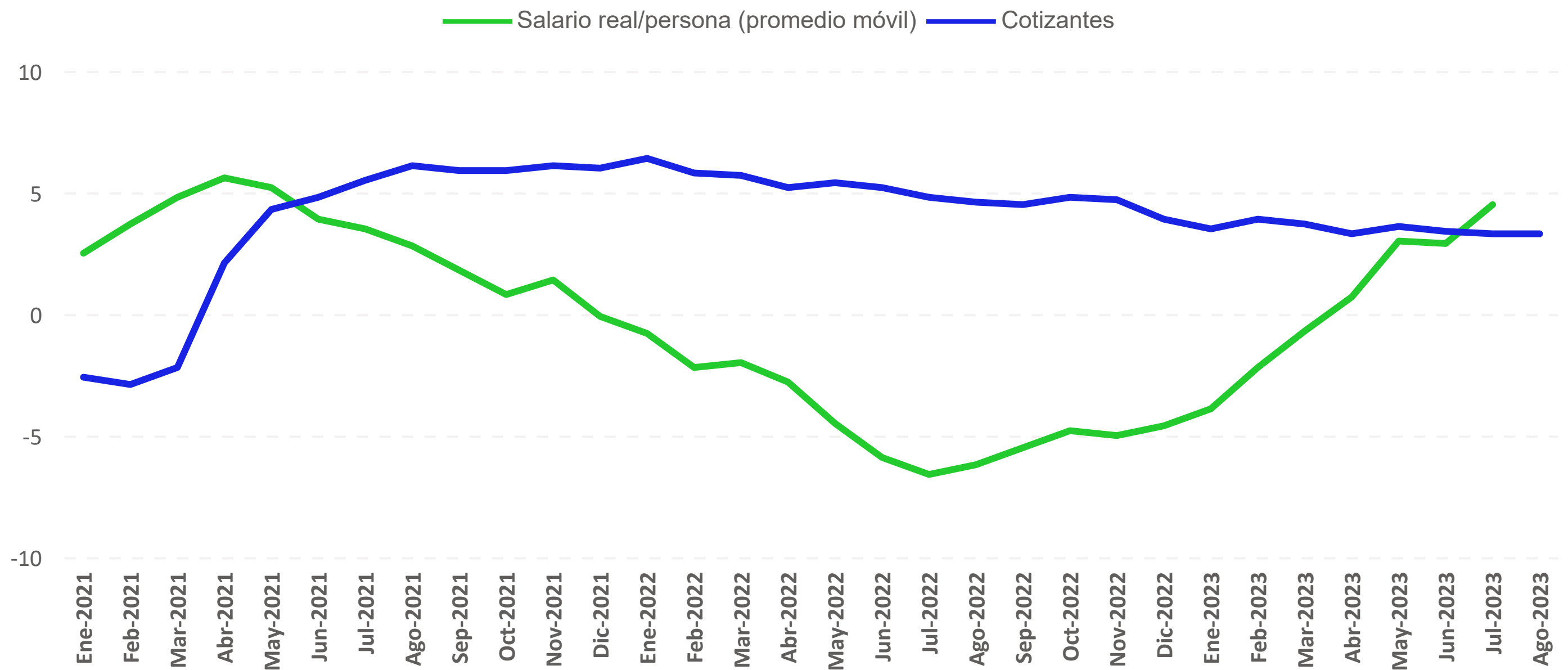

Mes	Cotizantes			Variación mensual			Variación interanual		
	2021	2022	2023	2021	2022	2023	2021	2022	2023
enero	1,350,912.0	1,436,707.0	1,487,332.0	0.3	0.6	0.2	-2.6	6.4	3.5
febrero	1,362,200.0	1,441,350.0	1,497,599.0	0.8	0.3	0.7	-2.9	5.8	3.9
marzo	1,372,848.0	1,451,019.0	1,504,787.0	0.8	0.7	0.5	-2.2	5.7	3.7
abril	1,374,811.0	1,445,810.0	1,492,900.0	0.1	-0.4	-0.8	2.1	5.2	3.3
mayo	1,377,356.0	1,451,363.0	1,503,974.0	0.2	0.4	0.7	4.3	5.4	3.6
junio	1,384,255.0	1,456,812.0	1,505,952.0	0.5	0.4	0.1	4.8	5.2	3.4
julio	1,389,529.0	1,455,627.0	1,504,083.0	0.4	-0.1	-0.1	5.5	4.8	3.3
agosto	1,395,497.0	1,459,549.0	1,507,365.0	0.4	0.3	0.2	6.1	4.6	3.3
septiembre	1,404,099.0	1,467,185.0		0.6	0.5		5.9	4.5	
octubre	1,411,779.0	1,479,981.0		0.5	0.9		5.9	4.8	
noviembre	1,425,366.0	1,491,841.0		1.0	0.8		6.1	4.7	
diciembre	1,427,695.0	1,483,844.0		0.2	-0.5		6.0	3.9	
Promedio	1,389,695.6	1,460,090.7	1,500,499.0	0.5	0.3	0.2	3.3	5.1	3.5

^{1/} Cotizantes (sin incluir asegurados por cuenta propia) del régimen de Enfermedad y Maternidad de la Caja Costarricense del Seguro Social.

^{2/} Variación interanual del promedio móvil trimestral (centrado).

Fuente: Departamento Gestión de la Información Económica.

ÍNDICE DE SALARIOS MÍNIMOS DECRETADOS POR EL MTSS: NOMINALES (1984=100) 1/

Mes	Nominales			Variación acumulada			Variación interanual		
	2021	2022	2023	2021	2022	2023	2021	2022	2023
enero	5,399.2	5,518.2	5,962.9	0.4	2.2	6.7	0.4	2.2	8.1
febrero	5,399.2	5,518.2	5,962.9	0.4	2.2	6.7	0.4	2.2	8.1
marzo	5,399.2	5,518.2	5,962.9	0.4	2.2	6.7	0.4	2.2	8.1
abril	5,399.2	5,518.2	5,962.9	0.4	2.2	6.7	0.4	2.2	8.1
mayo	5,399.2	5,518.2	5,962.9	0.4	2.2	6.7	0.4	2.2	8.1
junio	5,399.2	5,518.2	5,962.9	0.4	2.2	6.7	0.4	2.2	8.1
julio	5,399.2	5,586.6	5,962.9	0.4	3.5	6.7	0.4	3.5	6.7
agosto	5,399.2	5,586.6	5,962.9	0.4	3.5	6.7	0.4	3.5	6.7
septiembre	5,399.2	5,586.6	5,962.9	0.4	3.5	6.7	0.4	3.5	6.7
octubre	5,399.2	5,586.6		0.4	3.5		0.4	3.5	
noviembre	5,399.2	5,586.6		0.4	3.5		0.4	3.5	
diciembre	5,399.2	5,586.6		0.4	3.5		0.4	3.5	

ÍNDICE DE SALARIOS MÍNIMOS DECRETADOS POR EL MTSS: REALES (1984=100) 2/

Mes	Reales			Variación acumulada			Variación interanual		
	2021	2022	2023	2021	2022	2023	2021	2022	2023
enero	140.0	138.3	138.8	0.2	1.8	6.6	-0.5	-1.3	0.4
febrero	140.4	136.8	140.0	0.5	0.7	7.5	0.0	-2.6	2.3
marzo	140.3	135.6	140.3	0.5	-0.2	7.7	0.0	-3.4	3.5
abril	139.9	133.5	140.8	0.2	-1.7	8.1	-0.8	-4.6	5.5
mayo	140.0	131.6	140.9	0.2	-3.1	8.2	-0.9	-6.0	7.1
junio	139.2	129.3	141.2	-0.3	-4.8	8.4	-1.5	-7.1	9.2
julio	139.5	129.5	141.4	-0.1	-4.7	8.6	-1.0	-7.2	9.2
agosto	139.1	128.4	141.7	-0.4	-5.5	8.8	-1.3	-7.7	10.4
septiembre	138.2	129.6	141.5	-1.0	-4.6	8.6	-1.6	-6.2	9.2
octubre	137.6	130.6		-1.5	-3.8		-2.0	-5.1	
noviembre	136.4	130.4		-2.3	-4.0		-2.8	-4.4	
diciembre	135.8	130.2		-2.8	-4.1		-2.8	-4.1	

1/ Los salarios mínimos se fijan mediante decretos ejecutivos del Ministerio de Trabajo y Seguridad Social (MTSS).

2/ Índice de salarios mínimos reales se calcula utilizando como deflactor el Índice de Precios al Consumidor.

Fuente: Departamento Gestión de la Información Económica.

2. Comercio exterior

La balanza comercial de bienes acumuló a setiembre de este año una brecha negativa de *USD* 3.132,6 millones, equivalente a 3,6% del PIB (6,0% en el 2022) ¹. Este resultado se vincula con el mejor desempeño de las ventas externas respecto al observado en las compras externas (15,3% y 5,2% en igual orden), estas últimas influidas por la reducción en el precio de las materias primas observada desde los últimos meses del 2022.

Si bien las exportaciones mostraron un buen desempeño, destaca la moderación en el tercer trimestre (10,0% desde 18,1% en el primer semestre) en el que hubo un comportamiento disímil por tipo de régimen. Mientras las ventas del régimen especial aumentaron 18,2%, las exportaciones de las empresas que operan en el régimen definitivo disminuyeron 3,5%. Este último resultado guarda relación con la evolución de las exportaciones de los productos manufacturados (llantas, productos de papel y envases de vidrio) y agroindustriales (café, carne) toda vez que hubo un aumento en las ventas de productos agrícolas (piña, raíces, tubérculos, hortalizas y banano)².

Según mercado de destino, la desaceleración señalada en la demanda externa se reflejó en las ventas de bienes canalizada a Norteamérica y Europa (aumento interanual de 14,6% y 6,4%, desde 19,2% y 20,6% en el primer semestre en igual orden).

Por su parte, las importaciones también mostraron una reducción (0,2% en el tercer trimestre contra 8,1% en el primer semestre). Este resultado estuvo determinado por las menores compras de combustible e insumos vinculados con la industria del plástico, química, farmacéutica y agropecuaria que prácticamente fueron compensadas con la mayor importación de vehículos, productos alimenticios y materias primas de la industria eléctrica y electrónica.

La factura petrolera ascendió a *USD* 1.821,4 millones, para una contracción interanual de 6,5%, consecuencia principalmente de la caída en el precio medio de la mezcla de hidrocarburos (17,6%), dado que la cantidad de barriles (principalmente diésel y gasolina) aumentó 13,5%. Sin embargo, en setiembre, el valor unitario fue *USD* 114,6 superior al promedio de *USD* 96,2 en el trimestre previo, lo que sugiere una reversión de la tendencia a la baja observada en esta variable hasta el mes de mayo de este año.

¹ Las cifras analizadas en este apartado incorporan una estimación de comercio exterior de bienes del segundo trimestre del 2022 debido a los ataques cibernéticos que afectaron el Servicio Tecnología de Información para el control aduanero (TICA).

² En el tercer trimestre de este año las exportaciones agrícolas del régimen definitivo aumentaron 7,3 % mientras que las manufacturadas disminuyeron 10,3% (aumento de 17,2% y contracción de 2,9% en el primer semestre de este año, en igual orden).

BALANZA COMERCIAL DE COSTA RICA
- Acumulado a septiembre de cada año -
- En millones de colones -

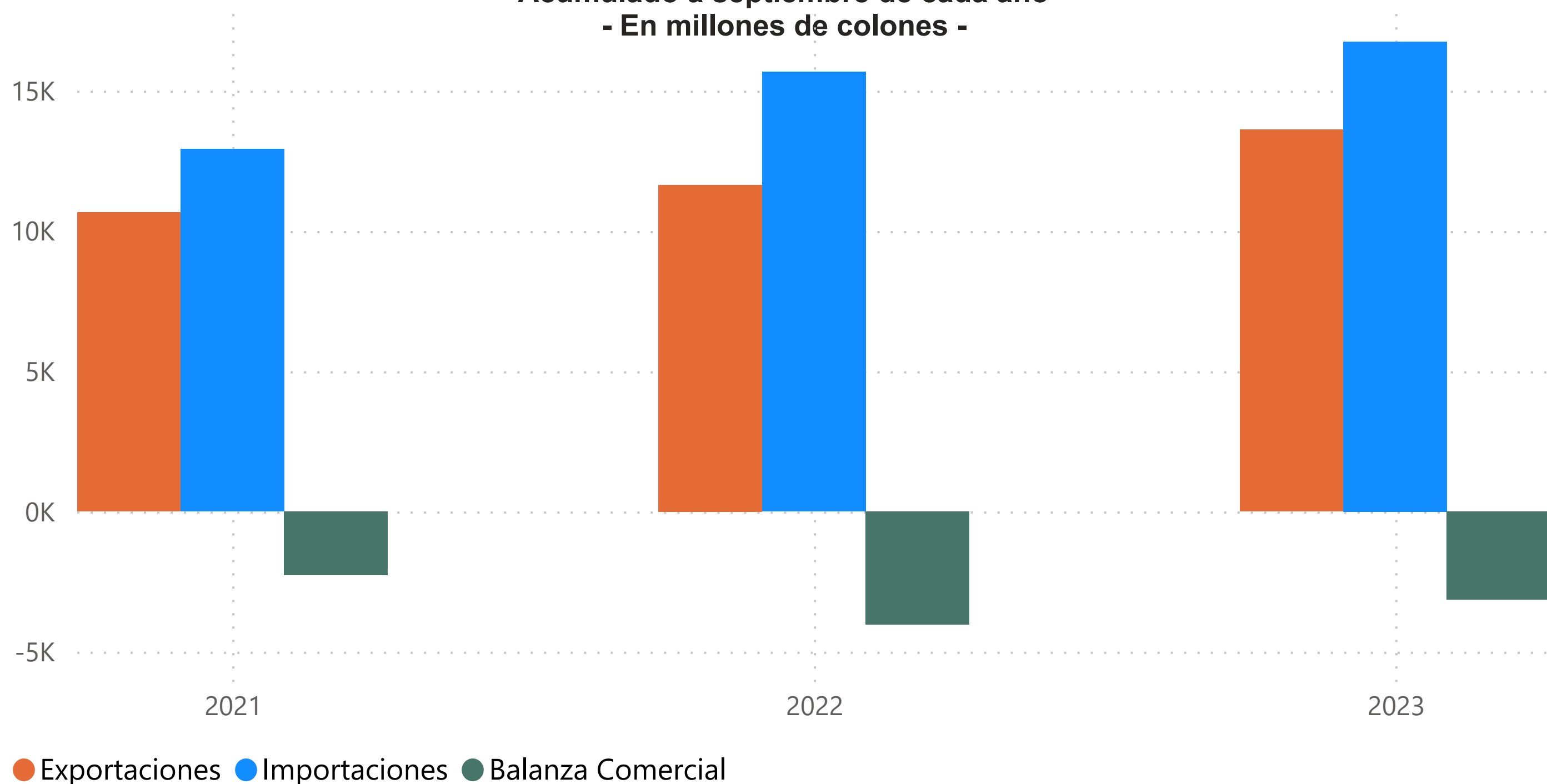

BALANZA COMERCIAL DE COSTA RICA
Millones de dólares

Año Mes	2021			2022			2023		
	Exportaciones	Importaciones	Balanza Comercial	Exportaciones	Importaciones	Balanza Comercial	Exportaciones	Importaciones	Balanza Comercial
enero	949.6	1253.7	-304.2	1145.7	1735.4	-589.7	1303.1	1901.4	-598.4
febrero	1103.4	1168.6	-65.2	1199.8	1701.0	-501.2	1455.9	1753.0	-297.1
marzo	1265.1	1440.0	-174.9	1501.6	2017.1	-515.4	1646.1	2057.2	-411.1
abril	1113.3	1422.9	-309.5	1210.7	1245.6	-34.9	1384.4	1777.9	-393.6
mayo	1278.8	1475.6	-196.8	1144.5	1772.6	-628.1	1654.2	1839.2	-185.1
junio	1311.8	1662.5	-350.7	1279.8	1561.9	-282.1	1611.1	1797.1	-186.0
julio	1236.2	1457.1	-220.8	1344.8	1804.1	-459.2	1419.3	1810.3	-391.1
agosto	1177.8	1534.7	-356.9	1403.3	2022.5	-619.3	1549.6	1926.1	-376.4
septiembre	1227.9	1511.3	-283.4	1411.8	1811.7	-399.9	1596.5	1890.4	-293.9
octubre	1301.6	1754.9	-453.3	1359.4	1951.7	-592.3			
noviembre	1192.8	1846.6	-653.8	1387.7	1986.9	-599.1			
diciembre	1202.6	1853.0	-650.5	1334.0	1786.5	-452.5			
Total	14360.8	18380.8	-4020.0	15723.2	21397.0	-5673.8	13620.1	16752.7	-3132.6

1/ No incluye ajuste de metodología de balanza de pagos, datos preliminares a partir de 2021.

2/ Las exportaciones e importaciones incluyen el valor bruto de los regímenes de Perfeccionamiento Activo y de Zonas Francas.

3/ Las cifras correspondientes al II trimestre 2022, son estimadas, debido a los ataques cibernéticos realizados por el Grupo Conti, que afectaron la plataforma Tecnología de Información para el Control Aduanero (TICA) del Ministerio de Hacienda.

Fuente: Dirección General de Aduanas y Departamento de Estadística Macroeconómica.

EXPORTACIONES FOB SEGÚN RÉGIMEN
-Tasa de variación interanual de la tendencia ciclo (%)-

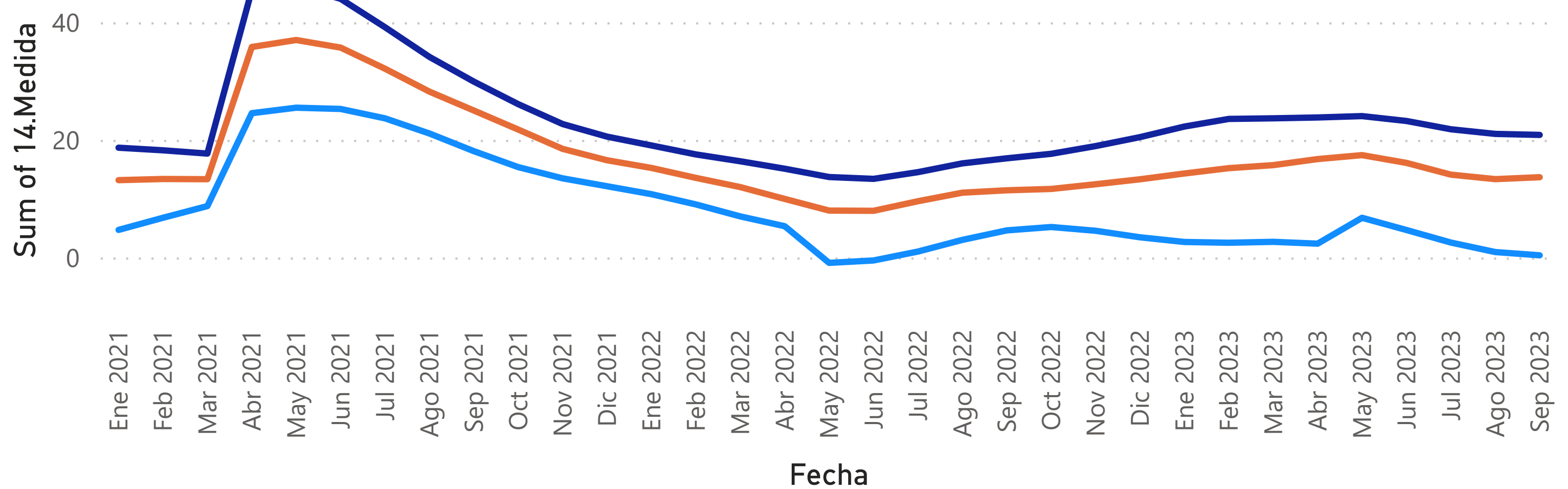

● Régimen Definitivo ● Regímenes especiales ● Total

EXPORTACIONES FOB 1/, SEGÚN RÉGIMEN 2/
Millones de dólares y porcentajes

	Régimen Definitivo				Regímenes especiales				Total			
	Monto		Variación interanual		Monto		Variación interanual		Monto		Variación interanual	
	Serie original	Serie tendencia ciclo	Serie original	Serie tendencia ciclo	Serie original	Serie tendencia ciclo	Serie original	Serie tendencia ciclo	Serie original	Serie tendencia ciclo	Serie original	Serie tendencia ciclo
Ene 2022	483.0	504.8	18.0	10.8	667.4	761.6	23.5	19.1	1150.4	1266.5	21.2	15.2
Feb 2022	492.0	507.0	4.8	9.0	702.5	765.7	10.8	17.5	1194.4	1269.4	8.3	13.5
Mar 2022	631.5	508.6	13.4	7.0	855.3	771.6	20.8	16.4	1486.8	1272.0	17.5	12.0
Abr 2022	492.2	511.2	3.1	5.3	741.1	778.4	16.5	15.1	1233.3	1273.4	10.7	10.0
May 2022	479.9	489.6	-13.5	-0.9	769.2	787.0	6.3	13.7	1249.2	1281.1	-2.3	8.0
Jun 2022	523.5	497.7	-2.6	-0.5	823.8	800.8	6.2	13.4	1347.3	1306.3	2.6	7.9
Jul 2022	537.8	507.2	6.8	1.0	799.3	819.2	9.4	14.5	1337.1	1339.4	8.3	9.6
Ago 2022	529.9	515.8	9.2	3.0	873.3	838.1	26.1	16.0	1403.2	1365.3	19.1	11.0
Sep 2022	505.6	521.2	5.8	4.6	905.6	853.8	20.8	16.9	1411.2	1380.0	14.9	11.4
Oct 2022	500.2	522.5	-1.5	5.2	860.9	868.5	8.4	17.6	1361.2	1390.7	4.6	11.7
Nov 2022	476.8	520.6	3.8	4.6	910.2	887.1	24.0	19.0	1387.0	1405.3	16.2	12.5
Dic 2022	468.2	518.6	3.4	3.4	866.4	909.4	15.5	20.5	1334.6	1425.7	10.9	13.3
Ene 2023	491.0	518.2	1.7	2.6	812.1	931.3	21.7	22.3	1303.1	1447.5	13.3	14.3
Feb 2023	492.7	519.8	0.2	2.5	963.2	946.2	37.1	23.6	1455.9	1462.4	21.9	15.2
Mar 2023	613.7	522.2	-2.8	2.7	1032.4	954.3	20.7	23.7	1646.1	1471.9	10.7	15.7
Abr 2023	524.7	523.3	6.6	2.4	859.6	963.8	16.0	23.8	1384.4	1486.6	12.2	16.7
May 2023	597.8	522.7	24.6	6.8	1056.3	976.3	37.3	24.1	1654.2	1504.3	32.4	17.4
Jun 2023	548.6	521.0	4.8	4.7	1062.5	986.8	29.0	23.2	1611.1	1516.5	19.6	16.1
Jul 2023	505.9	520.1	-5.9	2.5	913.4	997.9	14.3	21.8	1419.3	1528.3	6.1	14.1
Ago 2023	516.5	520.6	-2.5	0.9	1033.1	1014.4	18.3	21.0	1549.6	1547.3	10.4	13.3
Sep 2023	495.5	523.2	-2.0	0.4	1100.9	1031.9	21.6	20.9	1596.5	1568.6	13.1	13.7

1/ No incluye ajuste de metodología de balanza de pagos, datos preliminares a partir de 2021.

2/ Las exportaciones e importaciones incluyen el valor bruto de los regímenes de Perfeccionamiento Activo y de Zonas Francas.

3/ Las cifras correspondientes al II trimestre 2022, son estimadas, debido a los ataques cibernéticos realizados por el Grupo Conti, que afectaron la plataforma Tecnología de Información para el Control Aduanero (TICA) del Ministerio de Hacienda.

Fuente: Dirección General de Aduanas y Departamento de Estadística Macroeconómica.

IMPORTACIONES SEGÚN RÉGIMEN -Tasa de variación interanual (%)-

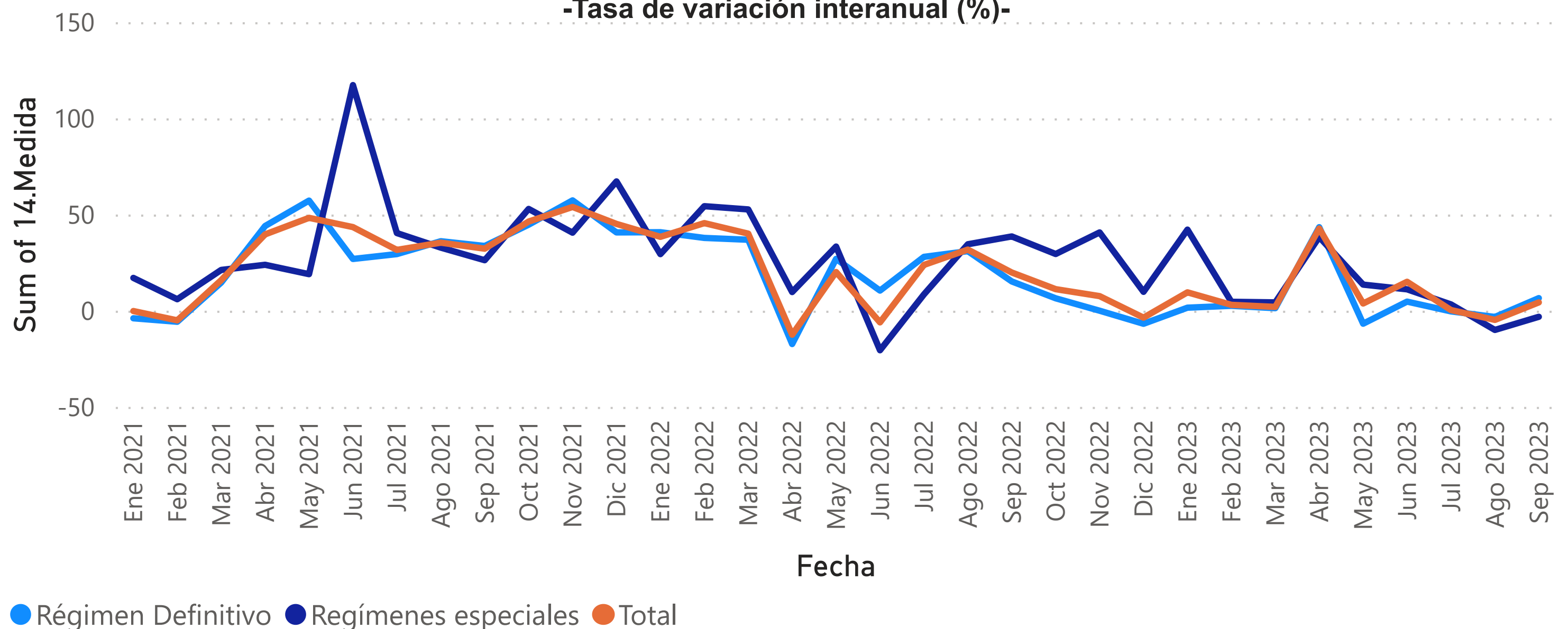

IMPORTACIONES SEGÚN RÉGIMEN Millones de dólares y porcentajes 1/

14.Método Medición 14.Tipo de régimen Fecha	Monto Total	Variación media anual Total	Variación interanual						
			Régimen Definitivo			Regímenes especiales			Total
			Total Definitivo	Bienes de consumo	Bienes intermedios	Bienes de capital	Total	Total	
Ene 2022	1735.4	38.4	40.8	30.4	62.9	2.1	29.4	38.4	
Feb 2022	1701.0	41.9	37.9	21.8	57.9	17.3	54.4	45.6	
Mar 2022	2017.1	41.2	36.9	11.8	57.5	35.5	52.7	40.1	
Abr 2022	1245.6	26.8	-17.3	-36.5	-1.4	-31.8	9.7	-12.5	
May 2022	1772.6	27.1	27.0	18.5	36.9	9.4	33.4	20.1	
Jun 2022	1561.9	22.1	10.5	2.2	14.9	15.0	-20.6	-6.1	
Jul 2022	1804.1	22.4	28.0	14.9	35.3	32.2	8.5	23.8	
Ago 2022	2022.5	23.6	31.0	25.0	37.3	21.9	34.6	31.8	
Sep 2022	1811.7	23.2	15.2	13.2	16.4	15.5	38.6	19.9	
Oct 2022	1951.7	21.8	6.5	3.5	6.3	14.7	29.5	11.2	
Nov 2022	1986.9	20.2	0.0	8.8	-9.2	12.8	40.7	7.6	
Dic 2022	1786.5	17.8	-6.8	-3.4	-8.0	-11.0	9.8	-3.6	
Ene 2023	1901.4	17.1	1.6	8.8	-6.4	17.9	42.2	9.6	
Feb 2023	1753.0	16.0	2.6	11.3	-3.3	4.1	4.6	3.1	
Mar 2023	2057.2	14.8	1.3	12.1	-5.2	3.0	4.3	2.0	
Abr 2023	1777.9	16.2	43.4	76.5	25.0	71.0	38.3	42.7	
May 2023	1839.2	14.8	-6.7	12.6	-23.5	23.1	13.6	3.8	
Jun 2023	1797.1	14.3	4.7	14.7	-3.8	13.5	11.1	15.1	
Jul 2023	1810.3	13.5	-0.3	12.9	-10.0	10.1	3.3	0.3	
Ago 2023	1926.1	12.4	-3.2	12.3	-16.9	15.3	-10.0	-4.8	
Sep 2023	1890.4	11.9	6.6	9.7	2.1	16.1	-3.1	4.3	

1/ No incluye ajuste de metodología de balanza de pagos, datos preliminares a partir de 2021.

2/ Las exportaciones e importaciones incluyen el valor bruto de los regímenes de Perfeccionamiento Activo y de Zonas Francas.

3/ Las cifras correspondientes al II trimestre 2022, son estimadas, debido a los ataques cibernéticos realizados por el Grupo Conti, que afectaron la plataforma Tecnología de Información para el Control Aduanero (TICA) del Ministerio de Hacienda.

Fuente: Dirección General de Aduanas y Departamento de Estadística Macroeconómica.

3. Indicadores de las finanzas públicas

El comportamiento de las finanzas públicas al cierre de agosto del 2023 continúa en línea con el proceso de consolidación fiscal; no obstante, al igual que el mes previo, se presentó una desmejora en los resultados primario y financiero del Gobierno Central (GC), si se compara con el mismo periodo del año anterior (1,4% y -2,0% del PIB desde 1,9% y -1,5%, en agosto 2022, en su orden). Este deterioro fue consecuencia tanto de la caída en los ingresos totales, que reflejó en buena medida, la aplicación de ingresos extraordinarios en el 2022 por órganos desconcentrados (de 19,5% a -2,3%)¹, como del mayor crecimiento del gasto primario (2,2% desde -0,9% el año previo).

En particular, los ingresos tributarios representaron 9,0% del PIB (una décima menos que el año previo), con un crecimiento de 3,7% con respecto a agosto del 2022 (16,1% un año antes), desaceleración asociada, principalmente, a la caída en la recaudación por concepto de aduanas, y al menor crecimiento en la recaudación del impuesto a los ingresos y utilidades, del valor agregado y selectivo de consumo².

Por su parte, el gasto primario creció 2,2%, ligeramente superior al promedio 2021-2022 (2,0%), comportamiento explicado especialmente, por el crecimiento en los gastos de capital, las transferencias corrientes y las remuneraciones (12,4%, 1,3% y 1,4%, respectivamente). Adicionalmente, el pago de intereses de la deuda³ alcanzó 3,4% del PIB y registró un crecimiento interanual de 6,2%, lo que contribuyó a que el gasto total incrementara 3,3% (2,3% en agosto 2022) y alcanzara 12,1% de la producción (12,4% del PIB en agosto 2022). Lo anterior evidencia la relevancia del servicio de la deuda dentro del gasto total gubernamental.

En este contexto, el requerimiento de financiamiento en los primeros ocho meses del año fue menor; la razón de deuda a PIB se contrajo 3,2 p.p. con respecto a diciembre pasado, hasta ubicarse, preliminarmente, en 60,6% del PIB⁴, lo que permitió atender no sólo el déficit financiero sino también acumular depósitos en el BCCR (en torno a 0,7% del PIB). Además, el Gobierno Central se financió principalmente mediante la colocación de bonos de deuda interna en el sector privado (1,3% del PIB) y en el sector público (0,5% del PIB).

Se debe indicar que la evolución de la deuda pública depende del comportamiento macroeconómico de distintas variables, entre ellas, el crecimiento económico, el resultado primario, la tasa de interés y el tipo de cambio. Así, la generación de un superavit primario, el mayor crecimiento en el nivel de producción y la apreciación de la moneda nacional con respecto al dólar de los Estados Unidos de América, son algunos de los factores que han propiciado la reducción en la razón deuda a PIB observada en lo que transcurre del año.

¹ Para efectos comparativos, se debe considerar que los ingresos totales a agosto 2022 consideran ¢184.864 millones (0,4% del PIB 2022), de recursos extraordinarios por una única vez, registrados como transferencias corrientes, en aplicación a la Ley 9524 y el artículo 35 del reglamento de dicha Ley. De ajustar ese monto en el 2022, el ingreso total en el 2023 presentaría un crecimiento interanual de 1,6% y no una caída de 2,3%.

² Del total de ingresos tributarios: 38,3% correspondió al impuesto sobre ingresos y utilidades (renta); 23% al valor agregado (IVA), 20,3% de aduanas y el restante 18,4% se distribuyó entre los demás impuestos.

³ Del total de intereses pagados a agosto, 85,1% correspondió a deuda interna (2,9% del PIB 2023) y 14,9% a deuda externa 0,5% del PIB 2023).

⁴ El saldo de la deuda creció 0,4% en agosto (con respecto a diciembre 2022), inferior a la variación anual al cierre del 2022 (3,5% anual) y por debajo del promedio registrado en los últimos 14 años (14,3%). Por composición de la deuda, 75,6% correspondió a deuda interna y el 24,4% a deuda externa, y como proporción del PIB, 45,8% a deuda interna y 14,8% a deuda externa.

SECTOR PÚBLICO GLOBAL REDUCIDO: Resultado financiero
-Cifras acumuladas a Ago, como porcentaje del PIB-

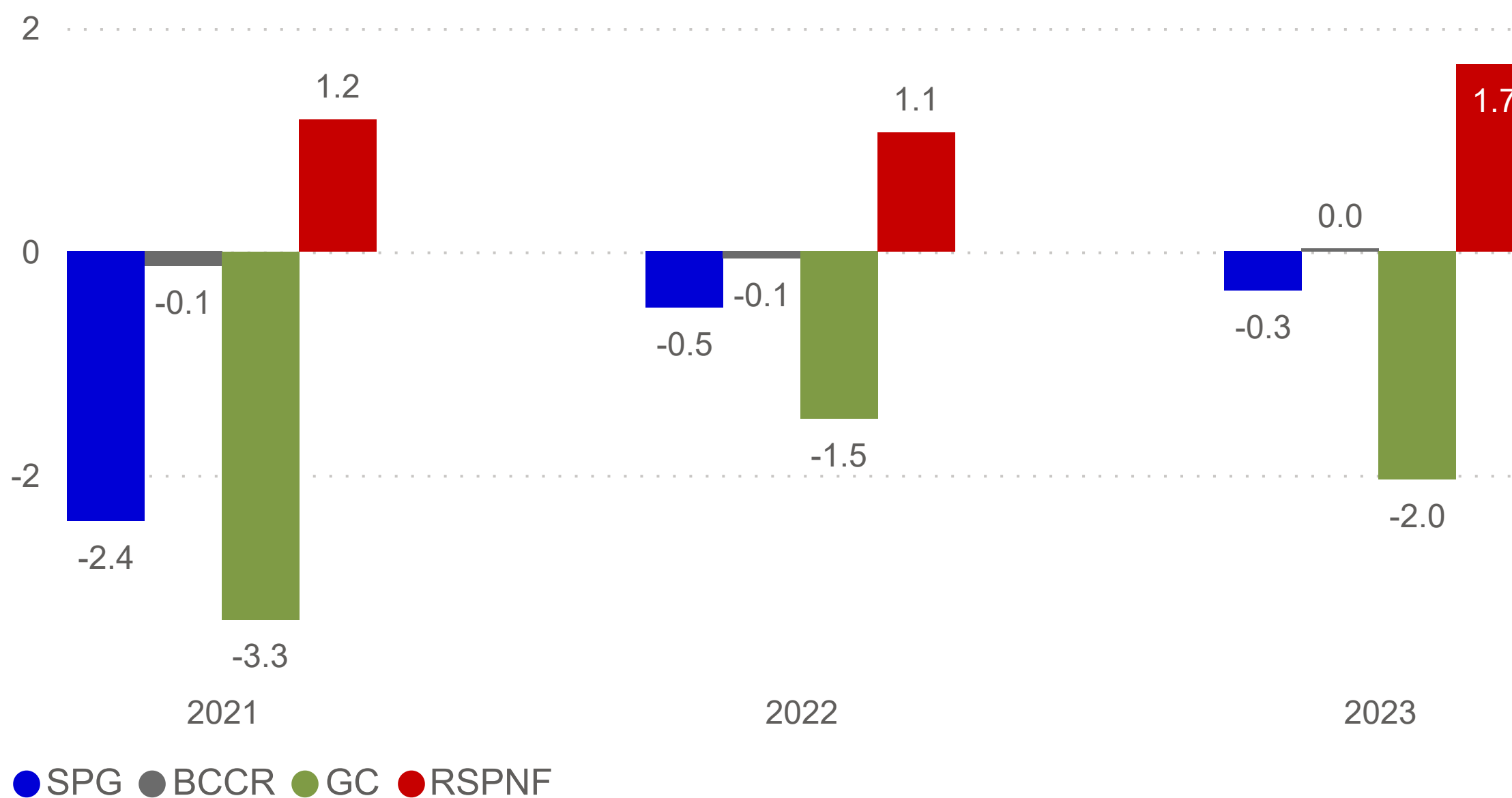

SECTOR PÚBLICO GLOBAL REDUCIDO 1/
Ingresos, gastos y resultado financiero
Cifras acumuladas en millones de colones y porcentajes del PIB

Año	2021		2022		2023	
	Monto	Proporción del PIB	Monto	Proporción del PIB	Monto	Proporción del PIB
SPG						
A Ingresos totales	8,743,760.3	22.9	10,346,689.4	23.4	10,437,158.0	22.3
D Gasto Total	9,664,366.9	25.3	10,565,167.2	23.9	10,600,647.9	22.7
E Resultado Financiero	-920,606.6	-2.4	-218,477.7	-0.5	-163,489.9	-0.3
BCCR						
A Ingresos totales	71,515.0	0.2	80,221.2	0.2	195,472.2	0.4
D Gasto Total	120,709.6	0.3	107,710.8	0.2	190,325.0	0.4
E Resultado Financiero	-49,194.6	-0.1	-27,489.6	-0.1	5,147.2	0.0
SPNF						
A Ingresos totales	8,672,245.3	22.7	10,266,468.2	23.2	10,241,685.8	21.9
D Gasto Total	9,543,657.3	25.0	10,457,456.4	23.6	10,410,322.9	22.3
E Resultado Financiero	-871,412.0	-2.3	-190,988.2	-0.4	-168,637.1	-0.4
GC						
A Ingresos totales	4,025,472.2	10.5	4,809,698.3	10.8	4,699,229.7	10.0
D Gasto Total	5,347,874.9	14.0	5,472,024.0	12.2	5,651,385.2	12.1
E Resultado Financiero	-1,322,402.7	-3.3	-662,325.7	-1.5	-952,155.5	-2.0
C Resultado Primario	25,931.9	0.1	846,002.1	1.9	649,797.4	1.4
RSPNF						
A Ingresos totales	4,646,773.0	12.2	5,456,769.9	12.3	5,542,456.1	11.9
D Gasto Total	4,195,782.4	11.0	4,985,432.4	11.3	4,758,937.7	10.2
E Resultado Financiero	450,990.6	1.2	471,337.5	1.1	783,518.4	1.7

1/ Cifras base devengado preliminares para el último año. Definiciones:

Sector Público Global (SPG): Banco Central (BCCR) y Sector Público no Financiero (SPNF).

Sector Público no Financiero (SPNF): Gobierno Central (GC) y Resto Sector Público no Financiero (RSPNF).

Resto Sector Público no Financiero (RSPNF): muestra de instituciones (CCSS, RECOPE, CNP, ICE, JPSSJ, ICAA).

Fuente: Ministerio de Hacienda y Departamento de Estadística Macroeconómica.

GOBIERNO CENTRAL: Ingresos, gastos y resultado financiero
-Cifras acumuladas a Ago, como porcentaje del PIB-

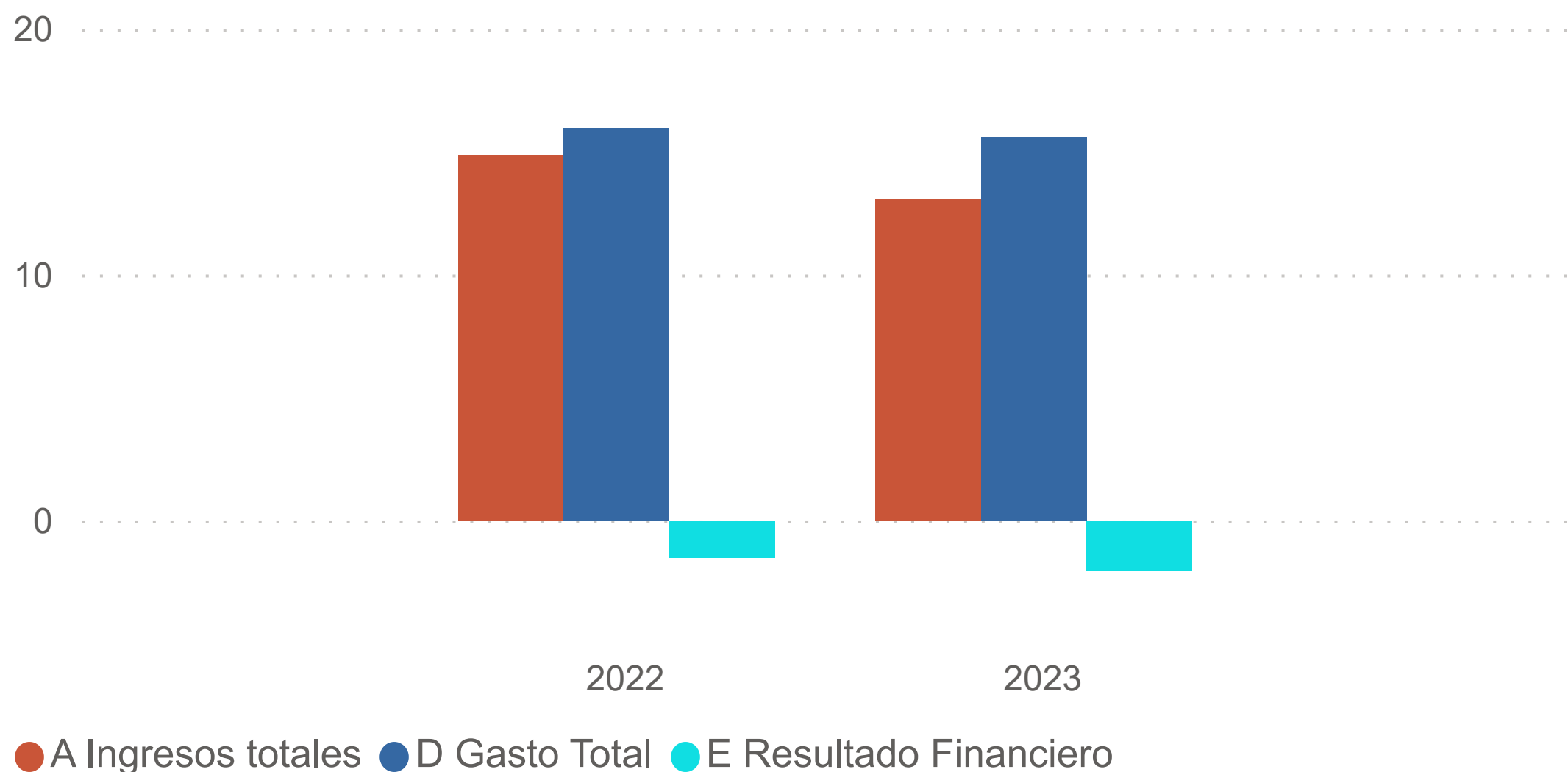

	2022		2023	
	Monto	Variación	Monto	Variación
☐ A Ingresos totales	4809698	19.48 %	4699230	-2.30 %
☐ Ingresos corrientes	4802088	19.49 %	4691879	-2.30 %
☐ Ingresos tributarios	4045931	16.11 %	4195338	3.69 %
Aduanas	915206	22.71 %	850130	-7.11 %
Impuesto a los ingresos y utilidades	1574872	18.19 %	1605154	1.92 %
Ventas (internas)	898088	14.33 %	966021	7.56 %
Consumo (interno)	7721	9.95 %	7754	0.44 %
Otros ingresos tributarios	650045	5.91 %	766279	17.88 %
☑ Ingresos no tributarios	756158	41.53 %	496541	-34.33 %
☑ Ingresos de Capital	7610	16.45 %	7351	-3.41 %
☑ B Gasto Primario	3963696	-0.90 %	4049432	2.16 %
☑ C Resultado Primario	846002	3162.40 %	649797	-23.19 %
☐ D Gasto Total	5472024	2.32 %	5651385	3.28 %
☐ Gastos corrientes	5171069	3.00 %	5313133	2.75 %
☑ Remuneraciones	1685376	0.46 %	1709507	1.43 %
☑ Compra de bienes y servicios	175235	2.40 %	175521	0.16 %
☑ Transferencias corrientes	1802130	-1.16 %	1826153	1.33 %
☐ Servicio de intereses	1508328	11.87 %	1601953	6.21 %
Deuda interna	1319318	11.29 %	1363699	3.36 %
Deuda externa	189010	16.03 %	238254	26.05 %
☐ Gastos de capital	296917	-8.22 %	333602	12.36 %
☑ Inversión	121848	-12.51 %	152398	25.07 %
☐ Transferencias de Capital	175069	-4.98 %	181205	3.50 %
Sector privado	6190	-42.67 %	1693	-72.65 %
Sector público	142040	1.23 %	170879	20.30 %
con recurso externo	26838	-18.99 %	8633	-67.83 %
☑ Concesión	4039	3.15 %	4650	15.13 %
☑ E Resultado Financiero	-662326	-49.91 %	-952156	43.76 %
☐ F Financiamiento Neto	662326	-49.91 %	952156	43.76 %
☑ Financiamiento interno	-143373	-115.97 %	541589	-477.75 %
☑ Financiamiento externo	805699	89.70 %	410567	-49.04 %

1/ Cifras base devengado. El resultado primario es la diferencia entre los ingresos y gastos, excluyendo el servicio de intereses y el resultado financiero es la diferencia entre los ingresos y gastos totales.

GOBIERNO CENTRAL: Ingresos totales
-Tasa de variación interanual (%) a Ago

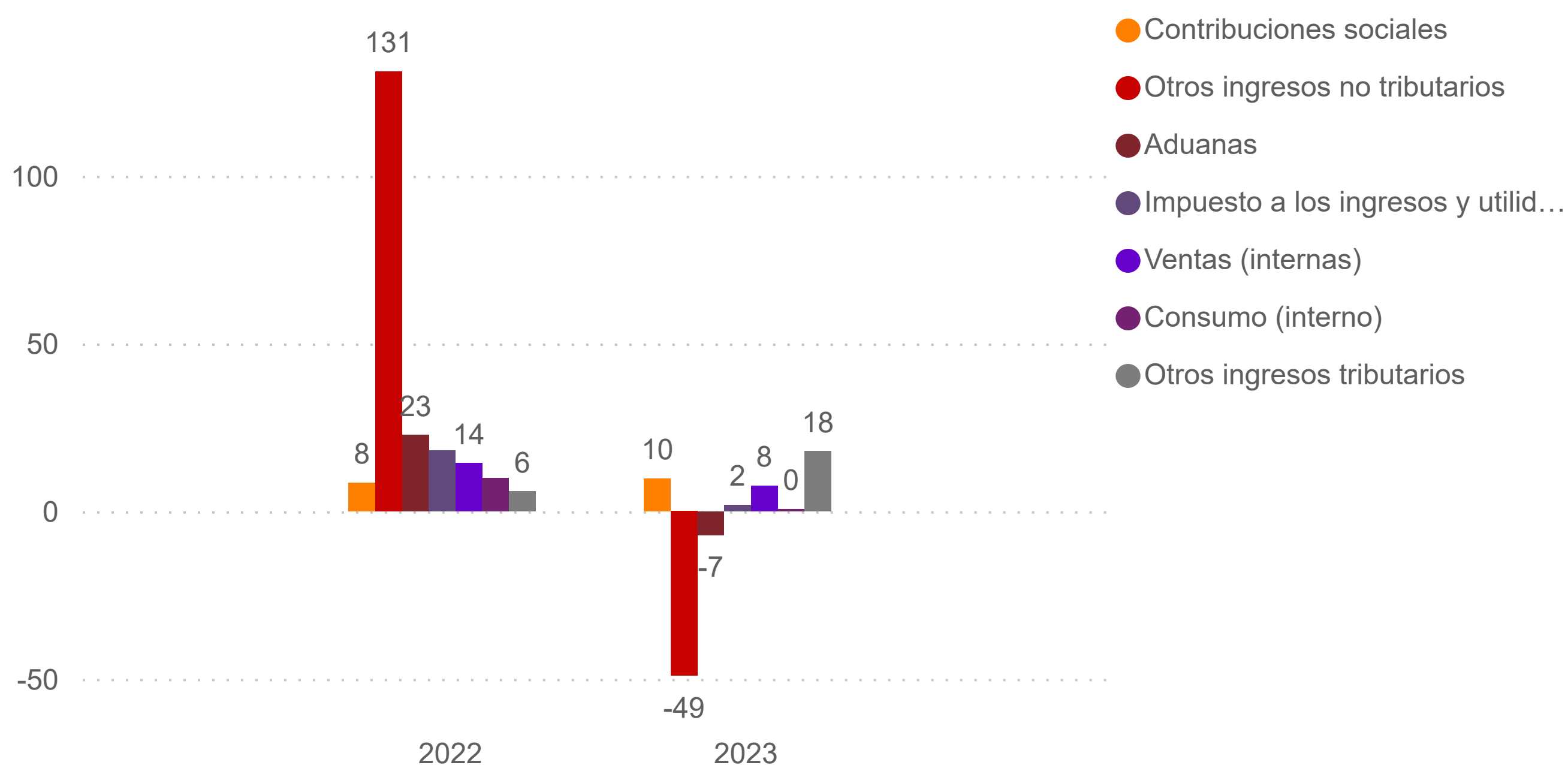

	2022		2023	
	Monto	Composición %	Monto	Composición %
A Ingresos totales	4,809,698.3	100.00%	4,699,229.7	100.00%
Ingresos corrientes	4,802,088.2	99.84%	4,691,878.9	99.84%
Ingresos tributarios	4,045,930.6	84.12%	4,195,337.8	89.28%
Aduanas	915,206.4	19.03%	850,130.2	18.09%
Impuesto a los ingresos y utilidades	1,574,871.6	32.74%	1,605,153.6	34.16%
Ventas (internas)	898,087.6	18.67%	966,021.0	20.56%
Consumo (interno)	7,720.5	0.16%	7,754.3	0.17%
Otros ingresos tributarios	650,044.5	13.52%	766,278.8	16.31%
Ingresos no tributarios	756,157.6	15.72%	496,541.1	10.57%
Contribuciones sociales	336,501.3	7.00%	369,314.8	7.86%
Otros ingresos no tributarios	223,459.3	4.65%	113,873.7	2.42%
Transferencias	196,197.0	4.08%	13,352.6	0.28%
Ingresos de Capital	7,610.1	0.16%	7,350.7	0.16%

1/ Cifras preliminares para el último año.

2/ El rubro de otros ingresos tributarios incluye el monto del impuesto único a los combustibles.

Fuente: Ministerio de Hacienda y Departamento de Estadística Macroeconómica.

GOBIERNO CENTRAL: Gastos totales
-Tasa de variación interanual (%) a Ago

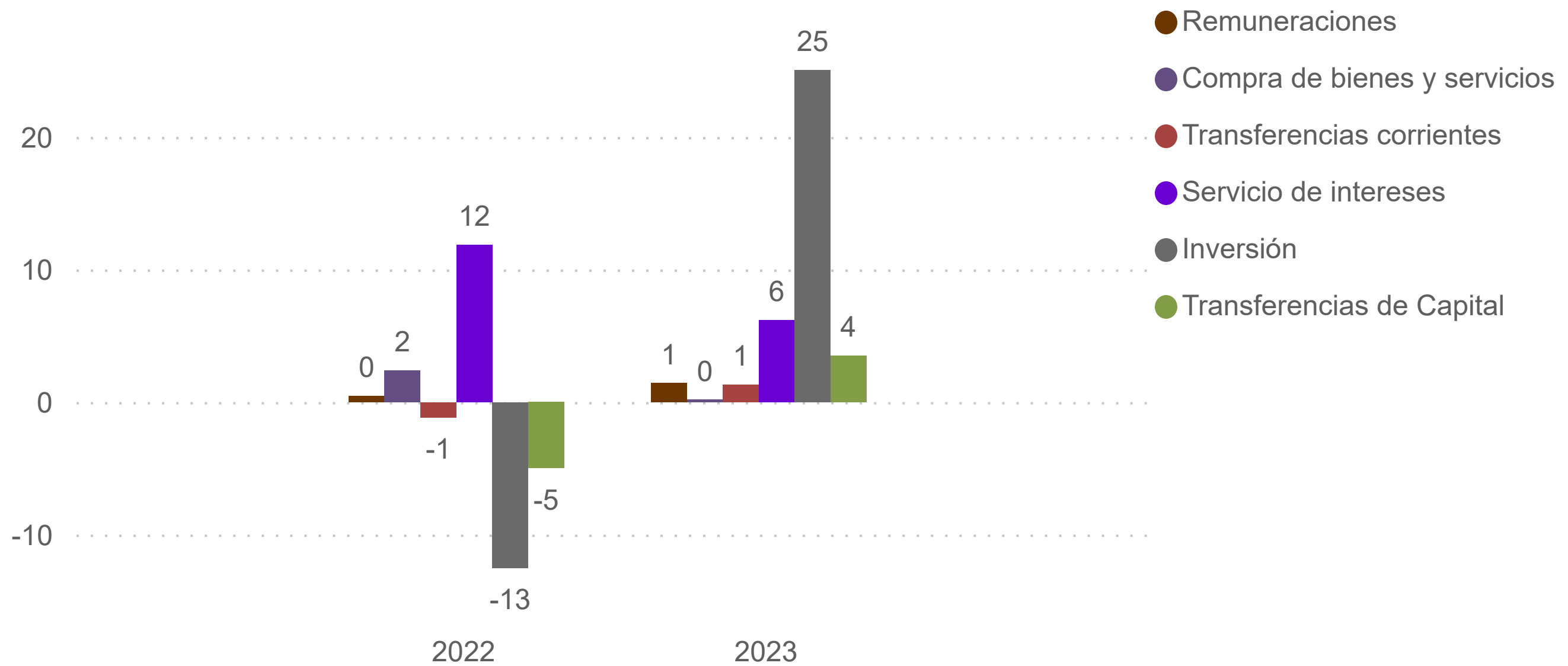

	2022		2023	
	Monto	Composición %	Monto	Composición %
D Gasto Total	5,472,024.0	100.00%	5,651,385.2	100.00%
Gastos corrientes	5,171,068.6	94.50%	5,313,133.3	94.01%
Remuneraciones	1,685,376.2	30.80%	1,709,506.8	30.25%
Compra de bienes y servicios	175,234.9	3.20%	175,520.9	3.11%
Transferencias corrientes	1,802,129.7	32.93%	1,826,152.7	32.31%
Sector privado	602,196.5	11.01%	617,267.3	10.92%
Sector público	1,195,916.9	21.86%	1,182,224.1	20.92%
Sector externo	4,015.9	0.07%	6,608.4	0.12%
con recurso externo	0.4	0.00%	20,052.9	0.35%
Servicio de intereses	1,508,327.8	27.56%	1,601,952.9	28.35%
Deuda interna	1,319,317.7	24.11%	1,363,699.3	24.13%
Deuda externa	189,010.1	3.45%	238,253.6	4.22%
Gastos de capital	296,916.7	5.43%	333,602.3	5.90%
Inversión	121,848.0	2.23%	152,397.7	2.70%
Transferencias de Capital	175,068.7	3.20%	181,204.6	3.21%
Sector privado	6,190.4	0.11%	1,693.0	0.03%
Sector público	142,040.4	2.60%	170,878.8	3.02%
Sector externo	0.0	0.00%	0.0	0.00%
con recurso externo	26,837.8	0.49%	8,632.8	0.15%
Concesión	4,038.6	0.07%	4,649.6	0.08%

1/ Cifras base devengado preliminares para el último año.

2/ El rubro de remuneraciones incluye las cargas sociales.

Fuente: Ministerio de Hacienda y Departamento de Estadística Macroeconómica.

SECTOR PÚBLICO GLOBAL 1/
Indicadores de Deuda Interna 2/ y Externa 3/
Millones de colones y porcentajes

Año	2021		2022		2023			
	Jun	Dic	Jun	Dic	Mar	Jun	Jul	Ago
Deuda Pública Total								
+ Monto	31,691,686.8	32,629,490.0	34,030,752.8	33,591,884.9	33,100,789.7	34,297,640.4	34,535,047.2	34,490,686.3
Deuda Pública Total								
Proporción del PIB	85.3	81.5	80.4	75.9	70.7	73.3	73.8	73.7
Deuda interna	62.8	58.6	56.2	53.6	52.7	53.4	53.6	53.9
Deuda externa	22.5	22.9	24.1	22.3	18.0	19.9	20.2	19.9
Proporción del total	100.0	100.0	100.0	100.0	100.0	100.0	100.0	100.0
Deuda interna	73.6	72.0	70.0	70.6	74.5	72.8	72.6	73.1
Deuda externa	26.4	28.0	30.0	29.4	25.5	27.2	27.4	26.9
Según deudor	100.0	100.0	100.0	100.0	100.0	100.0	100.0	100.0
Banco Central	7.7	7.4	6.4	8.2	10.0	9.6	10.6	11.0
Gobierno Central	82.8	83.8	85.2	84.2	82.7	83.7	82.7	82.4
Resto del sector público	9.6	8.8	8.4	7.6	7.2	6.8	6.7	6.6
Según moneda	100.0	100.0	100.0	100.0	100.0	100.0	100.0	100.0
Moneda Nacional	60.3	59.6	57.5	58.9	62.7	61.6	61.9	62.7
Moneda	39.7	40.4	42.5	41.1	37.3	38.4	38.1	37.3

Año	2021		2022		2023			
	Jun	Dic	Jun	Dic	Mar	Jun	Jul	Ago
Deuda interna								
Según moneda	100.0	100.0	100.0	100.0	100.0	100.0	100.0	100.0
Moneda nacional	82.0	82.8	82.2	83.3	84.0	84.6	85.2	85.7
Moneda extranjera	18.0	17.2	17.8	16.7	16.0	15.4	14.8	14.3
Según deudor	100.0	100.0	100.0	100.0	100.0	100.0	100.0	100.0
Gobierno Central	86.0	87.6	88.8	88.9	86.6	87.3	85.8	85.3
Banco Central	9.8	8.3	7.2	7.1	9.5	9.2	10.7	11.3
Resto Sector Público	4.2	4.2	4.0	4.0	3.9	3.5	3.5	3.5
Según tenedor	100.0	100.0	100.0	100.0	100.0	100.0	100.0	100.0
Sociedades de Depósito Bancario	21.1	21.7	19.3	17.9	18.2	18.1	17.9	17.9
Banco Central	1.1	1.1	1.2	1.2	1.3	1.4	1.4	1.7
Resto otras Soc Depósito	5.0	5.3	5.5	5.3	5.2	5.6	5.6	5.9
Sector Público	33.9	35.0	35.4	33.9	32.3	32.6	32.8	32.5
Sector Privado	36.6	35.4	37.3	40.5	42.1	41.5	41.5	41.3
Sector Externo	2.2	1.5	1.5	1.1	0.9	0.8	0.8	0.8
Deuda externa								
Según moneda	13,485.2	14,238.1	14,935.4	16,523.9	15,529.6	16,999.7	17,301.6	17,254.6
Moneda extranjera	13,485.2	14,238.1	14,935.4	16,523.9	15,529.6	16,999.7	17,301.6	17,254.6
Según acreedor	100.0	100.0	100.0	100.0	100.0	100.0	100.0	100.0
Organismos multilaterales	42.0	46.7	50.0	54.7	58.1	53.0	53.8	53.7
Organismos bilaterales	5.0	4.9	4.4	4.7	5.2	4.7	4.7	4.6
Banca internacional y proveedores	2.6	2.0	1.7	1.4	1.4	1.3	1.3	1.3
Otros acreedores	50.4	46.5	43.8	39.2	35.3	41.0	40.3	40.4

1/ Cifras sin consolidar del Ministerio de Hacienda y preliminares para el último mes.

2/ El saldo de la deuda interna incluye el valor nominal de la deuda bonificada del Gobierno Central y del resto del sector público. Además, incluye las captaciones del Banco Central: BEM, depósitos electrónicos a plazo (DEP) y depósitos en el MIL. La estructura de la deuda interna según tenedor se calcula con base en la tenencia de la deuda interna bonificada del sector público que elabora el Departamento de Estadística Macroeconómica.

3/ El saldo de la deuda externa se muestra al final del cuadro en millones de dólares y se convierte en colones utilizando el tipo de cambio de venta al último día del mes, de las operaciones con el Sector Público no Bancario. El rubro de otros acreedores de la deuda pública externa incluye los bonos colocados por el Gobierno y el ICE en el extranjero.

Fuente: Ministerio de Hacienda y Departamento de Estadística Macroeconómica.

BANCO CENTRAL DE COSTA RICA ^{1/}
Indicadores de Deuda Interna ^{2/} y Externa ^{3/}
Millones de colones y porcentajes

Año	2021		2022		2023			
	Jun	Dic	Jun	Dic	Mar	Jun	Jul	Ago
Deuda Pública Total								
Monto	2,429,645.1	2,396,045.9	2,169,501.6	2,748,188.6	3,308,888.8	3,274,468.5	3,652,444.8	3,787,293.0
Deuda interna	2,287,358.9	1,933,614.1	1,697,574.2	1,683,150.5	2,336,679.0	2,298,818.1	2,674,731.5	2,828,916.6
Deuda externa	142,286.2	462,431.8	471,927.4	1,065,038.1	972,209.8	975,650.5	977,713.3	958,376.4
Proporción del PIB	6.5	6.0	5.1	6.2	7.1	7.0	7.8	8.1
Deuda interna	6.2	4.8	4.0	3.8	5.0	4.9	5.7	6.0
Deuda externa	0.4	1.2	1.1	2.4	2.1	2.1	2.1	2.0
Proporción del total	100.0	100.0	100.0	100.0	100.0	100.0	100.0	100.0
Deuda interna	94.1	80.7	78.2	61.2	70.6	70.2	73.2	74.7
Deuda externa	5.9	19.3	21.8	38.8	29.4	29.8	26.8	25.3
Según moneda	100.0	100.0	100.0	100.0	100.0	100.0	100.0	100.0
Moneda Nacional	94.1	80.7	78.2	61.2	70.6	70.2	73.2	74.7
Moneda extranjera	5.9	19.3	21.8	38.8	29.4	29.8	26.8	25.3

Año	2021		2022		2023			
	Jun	Dic	Jun	Dic	Mar	Jun	Jul	Ago
Deuda externa								
Según moneda	229.4	719.6	691.0	1,782.1	1,789.4	1,780.8	1,787.4	1,780.8
Moneda extranjera	229.4	719.6	691.0	1,782.1	1,789.4	1,780.8	1,787.4	1,780.8
Deuda interna								
Según instrumento	100.0	100.0	100.0	97.8	98.5	98.5	98.7	98.8
Depósito electrónico a plazo	2.5	3.7	3.9	6.8	3.8	5.4	4.9	1.7
Cero Cupón	61.6	68.9	69.9	73.2	59.5	65.4	56.5	62.0
Facilidad de depósito MIL	35.9	27.4	26.2	17.7	35.3	27.8	37.3	35.1
Según tenedor	100.0	100.0	100.0	100.0	100.0	100.0	100.0	100.0
Sector Privado	25.2	20.6	20.3	22.1	25.6	24.7	26.0	29.8
Sector Público	28.5	28.3	26.6	25.0	22.3	20.4	20.3	17.5
Sociedades de Depósito Bancario	46.3	51.1	53.1	53.0	52.2	54.9	53.7	52.7
Según moneda	100.0	100.0	100.0	100.0	100.0	100.0	100.0	100.0
Moneda extranjera	0.0	0.0	0.1	2.2	1.5	1.5	1.3	1.2
Moneda nacional	100.0	100.0	99.9	97.8	98.5	98.5	98.7	98.8

^{1/} Cifras preliminares para el último mes.

^{2/} El saldo de la deuda interna incluye BEM, depósitos electrónicos a plazo (DEP) y depósitos en el MIL. La estructura de la deuda interna del BCCR según tenedor, se calcula con base en la tenencia de la deuda interna bonificada del BCCR que elabora el Departamento de Estadística Macroeconómica

^{3/} El saldo de la deuda externa se muestra al final del cuadro en millones de dólares y se convierte a colones utilizando el tipo de cambio de venta al último día del mes, de las operaciones con el Sector Público no Bancario, y se utiliza para mantener congruencia con el Ministerio de Hacienda.

Fuente: Ministerio de Hacienda y Banco Central de Costa Rica.

GOBIERNO CENTRAL 1/
Tenencia de la deuda interna bonificada 2/
Millones de colones

	Jun 2021	Dic 2021	Jun 2022	Dic 2022	Mar 2023	Jun 2023	Jul 2023	Ago 2023
⊕ Total Valor Nominal	20,060,097	20,493,146	21,077,670	21,013,777	21,313,667	21,739,120	21,450,097	21,429,439
⊕ Total Valor Transado	18,865,471	19,103,073	19,301,985	19,790,682	20,464,766	20,976,846	20,695,988	20,734,008
⊖ Sociedades de Depósitos	4,531,567	4,718,111	4,318,553	3,991,883	4,168,293	4,305,492	4,231,371	4,194,745
⊖ Sociedades de depósitos bancarios	3,726,456	3,850,772	3,408,328	3,126,376	3,280,476	3,353,135	3,283,889	3,235,293
Banco Central	2,018	0	0	0	0	0	0	0
Bancos Privados	1,132,394	1,249,088	1,140,029	1,104,514	1,210,104	1,210,723	1,206,944	1,203,561
Bancos Públicos	2,592,043	2,601,684	2,268,299	2,021,863	2,070,372	2,142,412	2,076,945	2,031,732
⊖ Otras sociedades de depósito no bancarias	805,112	867,339	910,225	865,507	887,817	952,357	947,483	959,452
Cooperativas	553,565	579,747	600,647	558,717	565,892	587,812	583,019	588,853
Financieras	28,758	32,680	29,629	30,454	31,665	33,649	32,517	32,955
Mutuales	113,662	118,393	120,074	104,343	103,858	134,723	132,982	130,232
Otros intermediarios	109,127	136,519	159,874	171,993	186,402	196,172	198,965	207,412
⊕ Sector Financiero no Bancario	1,539,788	1,517,888	1,425,881	1,401,795	1,385,438	1,430,726	1,433,409	1,415,237
⊕ Sector Público no Financiero	2,876,963	3,035,305	3,068,895	3,000,495	2,918,193	2,962,195	2,895,195	3,004,140
⊕ Resto Sector Público	2,437,772	2,389,986	2,607,076	2,593,884	2,622,630	2,847,144	2,842,277	2,842,277
⊖ Sector Privado	7,584,943	7,441,783	7,881,580	8,802,626	9,284,737	9,421,305	9,293,735	9,277,608
⊕ No residente	461,407	312,654	306,922	238,574	203,123	188,834	187,052	176,462
⊕ Residente	7,123,536	7,129,129	7,574,659	8,564,052	9,081,614	9,232,471	9,106,683	9,101,146

1/ Cifras preliminares para el último año.

2/ Las cifras incluyen deuda interna bonificada en colones, dólares y TUDES. El valor nominal de la deuda interna incluye la capitalización de los títulos indexados a la inflación (TUDES) y los denominados en dólares (TP\$). El valor transado de la deuda interna no incluye la capitalización de los TUDES y TP\$; además, los títulos cero cupón no contemplan el valor del descuento asociado a intereses. A partir de agosto del 2008, la información del ICE no se publica en forma explícita y se agrega con el resto del sector público, debido al carácter confidencial que le atribuye el artículo 35 de la Ley 8660 de Fortalecimiento y Modernización de las Entidades Públicas del Sector Telecomunicaciones.

Fuente: Ministerio de Hacienda y Banco Central de Costa Rica.

**BANCO CENTRAL DE COSTA RICA 1/
Tenencia de la deuda interna bonificada 2/
Millones de colones**

	Jun 2021	Dic 2021	Mar 2022	Jun 2022	Dic 2022	Mar 2023	Jun 2023	Jul 2023	Ago 2023
⊕ Total en Circulación	1,408,946	1,332,386	1,241,233	1,184,634	1,232,125	1,352,374	1,502,861	1,511,768	1,752,522
⊖ Sociedades de Depósitos	652,045	686,445	662,445	629,201	663,014	759,312	817,500	816,389	924,155
⊖ Sociedades de depósitos bancarios	228,250	238,356	255,288	241,263	258,355	284,272	329,644	324,306	405,574
Bancos Privados	7,711	9,749	2,605	5,295	54,729	56,104	60,276	59,302	67,621
Bancos Públicos	220,539	228,607	252,683	235,969	203,626	228,168	269,368	265,004	337,953
⊖ Otras sociedades financieras	423,795	448,089	407,157	387,938	404,658	475,040	487,856	492,082	518,581
Cooperativas	396,586	427,988	385,784	365,221	380,129	448,286	457,099	461,304	482,726
Financieras	510	509	509	528	518	518	1,529	1,530	2,063
Mutuales	5,167	49	49	0	0	1,508	1,507	1,507	2,565
Otros intermediarios	21,532	19,543	20,815	22,189	24,011	24,728	27,720	27,742	31,226
⊕ Sector Financiero no Bancario	6,061	12,172	6,282	6,300	6,629	6,432	6,389	6,371	6,551
⊕ Sector Público no Financiero	178,142	165,176	165,244	146,855	145,540	139,442	144,886	144,819	144,733
⊕ Resto Sector Público	199,123	180,007	185,601	161,940	155,413	155,413	155,413	155,413	155,413
⊕ Sector Privado	373,575	288,587	221,661	240,338	261,530	291,775	378,673	388,777	521,670

1/ Cifras preliminares para el último año.

2/ Los títulos cero cupón no incluyen el valor del descuento asociado a intereses. A partir de agosto del 2008, la información del ICE no se publica en forma explícita y se agrega con el resto del Sector Público, debido al carácter confidencial que le atribuye el artículo 35 de la Ley No.8660 de Fortalecimiento y Modernización de las entidades Públicas del Sector Telecomunicaciones.

Fuente: Banco Central de Costa Rica y entidades públicas.

4. Cuentas monetarias y financieras

4.1 Agregados monetarios y crediticios¹

En setiembre el comportamiento de los agregados monetarios y el crédito se estima no genera presiones inflacionarias futuras por encima de la meta de inflación del Banco Central. Particularmente en este mes destacó lo siguiente:

- ✓ Agregados monetarios amplios como la liquidez total y la riqueza financiera total y privada mostraron tasas de crecimiento alrededor del 7,0%, valor que se ubica en torno a la tasa conjunta del crecimiento real de la economía previsto para el 2023 y la meta de inflación.
- ✓ En cuanto a la composición por instrumento financiero, se observa un aumento en la preferencia por depósitos altamente líquidos, particularmente en colones, en detrimento de los instrumentos a plazo, lo cual es consecuente con el menor costo de oportunidad de mantener instrumentos con bajo o nulo rendimiento. En efecto, el Medio Circulante Amplio (M1 amplio) mostró una tasa de crecimiento interanual de 6,1% en setiembre (-1,1% un año atrás) mientras que los depósitos a plazo en colones aumentaron 9,1% (13,9% en setiembre del 2022).
- ✓ A pesar de que el premio por ahorrar en colones es cercano a cero, no hay evidencia de un aumento en la dolarización del ahorro, en relación con lo observado al término del primer semestre del año. Así, la participación relativa del componente de la moneda extranjera en los agregados monetarios disminuyó alrededor de 0,7 puntos porcentuales (en promedio) respecto a junio del 2023.
- ✓ Por su parte el crédito total al sector privado (CSP) creció 6,0% interanual (tasa ligeramente superior a la observada un año atrás) impulsado tanto por el saldo de las operaciones en colones como en moneda extranjera. En moneda nacional, si bien el saldo ha desacelerado, presentó una variación de 4,1% (9,0% un año antes) mientras en moneda extranjera aumentó 10,1% (-0,7% en setiembre del 2022).
- ✓ Dado ese comportamiento, la participación relativa del crédito en moneda extranjera dentro del total pasó de 31,2% en setiembre 2022 a 32,4% un año después; ello puede representar un incremento en el riesgo para el sistema financiero, en el tanto los deudores no gestionen adecuadamente el riesgo asociado a la falta de correspondencia de moneda entre sus ingresos y sus deudas.

¹ Las tasas de crecimiento de los agregados monetarios y del crédito total excluyen el efecto de la variación en el tipo de cambio. Considera información de BCCR al 30 de setiembre 2023, preliminar de OSD bancarias al 29 de setiembre 2023 y de OSD no bancarias a agosto 2023.

BCCR: Activos internos netos (AIN) y externos netos (AEN)**Saldos en millones de colones y millones de dólares**

	AIN (¢)	AEN (\$)	Base monetaria (cobertura OSD)
Ene 20	-1 980 135,9	7 986,4	2 598 935,6
Feb	-1 932 701,9	7 877,7	2 575 914,3
Mar	-1 987 871,3	7 809,6	2 599 270,0
Abr	-2 077 983,2	8 307,3	2 669 307,5
May	-2 069 669,8	8 329,4	2 735 823,6
Jun	-2 146 168,2	8 341,2	2 720 833,7
Jul	-1 945 822,2	8 110,3	2 825 723,4
Aug	-1 800 123,2	7 703,9	2 806 779,4
Sep	-2 029 591,9	8 009,7	2 829 711,8
Oct	-1 756 969,6	7 580,1	2 888 998,4
Nov	-1 246 729,1	7 226,4	3 152 661,3
Dic	-1 282 971,7	6 991,9	3 033 123,8
Ene 21	-1 358 712,3	7 033,1	2 974 785,4
Feb	-1 390 372,7	7 064,6	2 960 279,8
Mar	-1 345 643,1	6 940,2	2 928 202,7
Abr	-1 259 469,2	6 866,6	2 993 978,9
May	-1 263 017,1	6 599,1	2 829 984,3
Jun	-1 449 467,2	6 907,6	2 846 514,1
Jul	-1 527 175,5	7 146,1	2 924 685,8
Aug	-1 370 583,6	6 831,3	2 908 946,3
Sep	-1 402 373,1	6 843,1	2 906 779,6
Oct	-1 293 765,1	6 584,5	2 932 437,4
Nov	-690 505,9	6 060,5	3 140 962,8
Dic	-844 943,9	6 198,5	3 154 635,3
Ene 22	-901 698,6	6 112,2	3 048 027,3
Feb	-758 370,4	5 851,0	3 029 205,8
Mar	-1 289 682,0	6 343,6	2 942 110,7
Abr	-1 178 153,3	6 274,0	3 027 696,3
May	-1 203 029,1	5 925,7	2 884 165,4
Jun	-948 239,0	5 515,4	2 869 772,7
Jul	-938 880,2	5 830,9	2 997 088,6
Aug	-562 841,5	5 810,9	3 236 691,1
Sep	-318 160,2	5 802,4	3 353 115,6
Oct	-411 755,9	5 983,2	3 311 842,8
Nov	-394 384,5	6 501,7	3 525 230,0
Dic	-462 550,4	6 757,4	3 605 351,6
Ene 23	-219 706,9	6 472,3	3 387 971,7
Feb	-444 803,3	6 780,4	3 381 146,3
Mar	-567 566,0	7 336,5	3 437 809,6
Abr	-1 598 466,2	9 329,0	3 537 347,9
May	-1 651 559,4	9 237,6	3 398 616,5
Jun	-1 690 402,0	9 345,3	3 444 678,6
Jul	-1 819 544,3	9 544,9	3 418 808,0
Aug	-1 702 571,9	9 536,0	3 451 552,5
Sep	-1 498 526,2	9 547,6	3 674 844,7

Fuente: Departamento de Estadística Macroeconómica.

**Base monetaria, emisión y reservas de otras sociedades de depósitos (OSD)
Tasas de variación interanuales (%)**

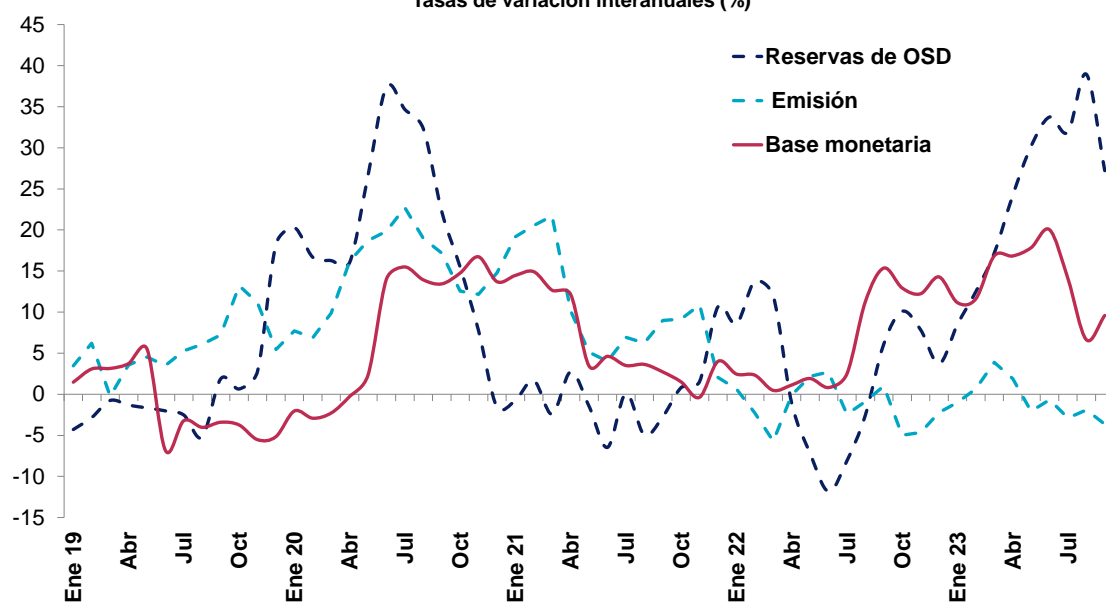

**Base monetaria por componentes
Saldos en millones de colones**

	Componente interno	Componente externo ^{1/}	Base monetaria (OSD) ^{2/}	Emisión	Reservas de OSD			
					Caja	Depósitos BCCR ^{3/}	DEP ^{4/}	MIL
Ene 19								
Abr								
Jul								
Oct								
Ene 20								
Abr								
Jul								
Oct								
Ene 21								
Abr								
Jul								
Oct								
Ene 22								
Abr								
Jul								
Oct								
Ene 23								
Abr								
Jul								
Ene 20	-1 980 135,9	4 579 071,4	2 598 935,6	1 162 820,7	314 904,9	1 436 114,9	87 120,8	630 076,0
Feb	-1 932 701,9	4 508 616,2	2 575 914,3	1 123 301,3	289 819,5	1 452 613,0	112 248,5	473 581,0
Mar	-1 987 871,3	4 587 141,3	2 599 270,0	1 159 015,5	289 163,8	1 440 254,5	140 280,7	546 751,0
Abr	-2 077 983,2	4 747 290,8	2 669 307,5	1 219 473,5	311 470,9	1 449 834,0	135 467,7	696 427,0
May	-2 069 669,8	4 805 493,4	2 735 823,6	1 233 185,5	302 812,5	1 502 638,1	136 108,8	809 468,0
Jun	-2 146 168,2	4 867 001,9	2 720 833,7	1 240 570,5	304 348,9	1 480 263,3	152 375,7	1 102 687,0
Jul	-1 945 822,2	4 771 545,6	2 825 723,4	1 284 722,3	323 546,0	1 541 001,0	125 398,2	992 353,0
Aug	-1 800 123,2	4 606 902,6	2 806 779,4	1 267 999,3	311 076,3	1 538 780,0	67 546,7	936 819,0
Sep	-2 029 591,9	4 859 303,7	2 829 711,8	1 264 588,8	342 922,0	1 565 123,0	64 940,9	809 337,0
Oct	-1 756 969,6	4 645 968,0	2 888 998,4	1 283 616,6	356 831,7	1 605 381,7	87 708,3	611 032,0
Nov	-1 246 729,1	4 399 390,5	3 152 661,3	1 401 943,8	465 194,4	1 750 717,5	87 193,0	313 409,0
Dic	-1 282 971,7	4 316 095,6	3 033 123,8	1 498 209,3	462 129,8	1 534 914,6	87 903,2	446 916,0
Ene 21	-1 358 712,3	4 333 497,6	2 974 785,4	1 385 617,3	381 180,1	1 589 168,1	68 869,4	535 516,0
Feb	-1 390 372,7	4 350 652,5	2 960 279,8	1 354 113,4	366 531,4	1 606 166,4	50 130,8	537 226,0
Mar	-1 345 643,1	4 273 845,8	2 928 202,7	1 410 758,3	417 435,4	1 517 444,5	28 321,7	508 546,0
Abr	-1 259 469,2	4 253 448,1	2 993 978,9	1 343 631,7	387 394,6	1 650 347,1	58 390,9	576 580,0
May	-1 263 017,1	4 093 001,4	2 829 984,3	1 296 410,7	324 553,8	1 533 573,5	46 046,5	778 794,0
Jun	-1 449 467,2	4 295 981,2	2 846 514,1	1 290 450,7	349 863,8	1 556 063,4	46 156,1	822 185,0
Jul	-1 527 175,5	4 451 861,3	2 924 685,8	1 373 893,7	431 939,8	1 550 792,1	53 820,6	895 345,0
Aug	-1 370 583,6	4 279 529,9	2 908 946,3	1 347 071,5	412 301,4	1 561 874,8	56 398,8	586 715,0
Sep	-1 402 373,1	4 309 152,7	2 906 779,6	1 378 290,4	452 581,7	1 528 489,2	48 357,7	604 631,0
Oct	-1 293 765,1	4 226 202,5	2 932 437,4	1 401 229,9	479 615,5	1 531 207,5	56 512,1	550 849,0
Nov	-690 505,9	3 831 468,8	3 140 962,8	1 554 424,2	593 635,8	1 586 538,6	48 359,3	371 307,0
Dic	-844 943,9	3 999 579,2	3 154 635,3	1 529 014,8	560 168,5	1 625 620,5	62 440,6	529 384,0
Ene 22	-901 698,6	3 949 725,9	3 048 027,3	1 394 510,0	457 442,7	1 653 517,3	68 277,6	651 564,0
Feb	-758 370,4	3 787 576,2	3 029 205,8	1 323 540,5	399 184,8	1 705 665,4	56 341,0	807 001,0
Mar	-1 289 682,0	4 231 792,7	2 942 110,7	1 330 188,2	425 565,1	1 611 922,6	51 468,0	727 903,0
Abr	-1 178 153,3	4 205 849,6	3 027 696,3	1 342 012,7	437 668,7	1 685 683,7	55 001,1	405 856,0
May	-1 203 029,1	4 087 194,5	2 884 165,4	1 324 878,7	414 577,7	1 559 286,7	47 307,4	415 122,0
Jun	-948 239,0	3 818 011,7	2 869 772,7	1 325 522,4	408 122,5	1 544 250,3	51 950,7	388 877,0
Jul	-938 880,2	3 935 968,8	2 997 088,6	1 340 545,3	423 716,5	1 656 543,4	69 727,9	528 403,0
Aug	-562 841,5	3 799 532,6	3 236 691,1	1 335 013,8	427 330,3	1 901 677,4	72 706,2	184 725,0
Sep	-318 160,2	3 671 275,8	3 353 115,6	1 392 346,3	498 488,0	1 960 769,3	66 831,4	353 627,0
Oct	-411 755,9	3 723 598,7	3 311 842,8	1 331 349,8	432 997,9	1 980 493,0	94 769,2	484 995,0
Nov	-394 384,5	3 919 614,5	3 525 230,0	1 482 179,3	579 554,4	2 043 050,8	90 379,2	191 518,0
Dic	-462 550,4	4 067 902,0	3 605 351,6	1 495 116,8	500 809,4	2 110 234,8	89 503,7	258 717,0
Ene 23	-219 706,9	3 607 678,6	3 387 971,7	1 380 784,8	419 882,5	2 007 186,9	100 754,8	579 503,0
Feb	-444 803,3	3 825 949,6	3 381 146,3	1 331 882,7	402 581,3	2 049 263,6	83 313,8	871 429,0
Mar	-567 566,0	4 005 375,6	3 437 809,6	1 382 038,7	439 179,6	2 055 770,8	60 410,6	790 050,0
Abr	-1 598 466,2	5 135 814,2	3 537 347,9	1 367 319,0	453 207,9	2 170 029,0	80 319,8	601 965,0
May	-1 651 559,4	5 050 175,9	3 398 616,5	1 297 501,6	384 410,3	2 101 114,9	79 323,1	647 361,0
Jun	-1 690 402,0	5 135 080,5	3 444 678,6	1 316 951,8	401 872,4	2 127 726,7	82 634,2	638 031,0
Jul	-1 819 544,3	5 238 352,2	3 418 808,0	1 301 700,6	371 544,3	2 117 107,4	88 649,3	998 302,0
Aug	-1 702 571,9	5 154 124,4	3 451 552,5	1 309 706,9	398 212,0	2 141 845,7	57 777,0	971 977,0
Sep	-1 498 526,2	5 173 371,0	3 674 844,7	1 341 621,8	415 550,8	2 333 223,0	18 849,1	812 634,0

^{1/} Se utilizó el tipo de cambio referencia de compra de fin de mes y a partir de enero de 2020 se valora a tipo de cambio de venta de fin de mes.

^{2/} La base monetaria (cobertura OSD) comprende la emisión monetaria y los depósitos que los intermediarios financieros regulados (bancos, cooperativas,

^{3/} Depósitos en cuenta corriente de las OSD en el BCCR.

^{4/} El depósito electrónico a plazo (DEP) es un instrumento en colones, emitido por el BCCR (Central Directo).

Fuente: Departamento de Estadística Macroeconómica.

Sociedades de depósito: Liquidez total ^{1/}
Saldos en millones de colones

	M1	Cuasidinero MN	M2	Cuasidinero ME	M3
	(1)	(2)	(3)=(1+2)	(4)	(5)= (3+4)
Ene 20	3 855 959,3	11 081 956,7	14 937 916,1	7 683 595,9	22 621 511,9
Feb	3 925 895,1	11 118 201,6	15 044 096,7	7 773 620,8	22 817 717,6
Mar	4 161 975,9	10 924 083,3	15 086 059,2	8 176 847,5	23 262 906,8
Abr	4 533 324,5	10 974 655,9	15 507 980,4	8 094 014,5	23 601 994,9
May	4 690 570,6	11 068 138,1	15 758 708,7	8 330 317,3	24 089 026,0
Jun	4 962 878,6	11 148 362,0	16 111 240,6	8 365 105,6	24 476 346,1
Jul	5 081 333,9	11 241 059,4	16 322 393,3	8 500 690,8	24 823 084,1
Aug	5 124 463,0	11 390 110,3	16 514 573,3	8 695 097,3	25 209 670,6
Sep	5 126 189,7	11 218 332,9	16 344 522,6	8 674 723,0	25 019 245,6
Oct	4 975 599,6	11 365 133,9	16 340 733,5	8 890 677,0	25 231 410,5
Nov	4 830 516,0	11 488 724,5	16 319 240,5	8 935 510,8	25 254 751,3
Dic	4 876 353,9	11 561 193,7	16 437 547,6	8 987 538,7	25 425 086,2
Ene 21	4 910 597,5	11 610 119,8	16 520 717,3	9 089 054,2	25 609 771,4
Feb	4 501 777,4	12 098 283,3	16 600 060,6	9 207 547,4	25 807 608,0
Mar	4 503 883,5	12 051 687,0	16 555 570,5	9 179 012,6	25 734 583,1
Abr	4 498 323,7	12 063 642,6	16 561 966,4	9 335 622,4	25 897 588,8
May	4 553 330,8	11 953 055,2	16 506 386,0	9 534 943,8	26 041 329,8
Jun	4 499 521,9	11 983 536,4	16 483 058,4	9 542 878,5	26 025 936,9
Jul	4 662 739,5	11 998 820,6	16 661 560,1	9 562 605,6	26 224 165,7
Aug	4 739 887,9	11 781 977,2	16 521 865,1	9 820 477,3	26 342 342,4
Sep	4 721 771,3	11 894 482,4	16 616 253,7	9 988 770,8	26 605 024,5
Oct	4 830 631,5	11 890 853,4	16 721 484,9	10 035 875,6	26 757 360,5
Nov	4 992 819,8	11 850 635,8	16 843 455,6	10 101 063,8	26 944 519,4
Dic	5 255 995,9	11 843 334,3	17 099 330,2	10 368 878,8	27 468 209,0
Ene 22	5 028 105,3	11 988 513,5	17 016 618,8	10 383 308,2	27 399 927,0
Feb	5 090 398,7	11 662 425,5	16 752 824,2	10 687 042,7	27 439 866,9
Mar	4 939 366,1	11 733 868,1	16 673 234,2	11 005 240,1	27 678 474,3
Abr	4 624 348,7	11 832 098,1	16 456 446,8	11 332 583,6	27 789 030,4
May	4 483 895,3	11 845 960,6	16 329 855,9	11 880 896,0	28 210 752,0
Jun	4 473 160,5	11 950 018,9	16 423 179,4	11 933 000,4	28 356 179,8
Jul	4 594 964,5	12 122 339,6	16 717 304,1	11 439 449,1	28 156 753,1
Aug	4 502 294,5	12 294 792,1	16 797 086,6	11 126 461,0	27 923 547,6
Sep	4 570 210,4	12 445 301,2	17 015 511,6	10 592 006,0	27 607 517,6
Oct	4 539 445,7	12 587 312,4	17 126 758,0	10 443 226,9	27 569 984,9
Nov	4 551 489,3	12 631 288,1	17 182 777,5	10 318 502,3	27 501 279,8
Dic	4 750 104,2	12 735 890,1	17 485 994,3	10 400 896,6	27 886 890,8
Ene 23	4 373 575,1	13 147 289,5	17 520 864,5	9 854 203,1	27 375 067,6
Feb	4 589 854,9	13 259 071,5	17 848 926,5	10 067 285,0	27 916 211,4
Mar	4 516 533,9	13 382 955,5	17 899 489,4	9 640 873,9	27 540 363,2
Abr	4 603 994,7	13 371 414,6	17 975 409,3	9 686 247,3	27 661 656,6
May	4 637 869,0	13 338 404,3	17 976 273,3	9 536 034,7	27 512 308,0
Jun	4 672 284,0	13 417 486,0	18 089 770,0	9 465 890,5	27 555 660,5
Jul	4 992 982,7	13 374 047,3	18 367 030,0	9 586 215,0	27 953 245,0
Aug	4 986 933,8	13 503 215,3	18 490 149,0	9 478 348,0	27 968 497,0
Sep	5 207 034,5	13 359 145,2	18 566 179,7	9 350 712,3	27 916 892,1

1/ Cifras preliminares de otras sociedades de depósito (OSD) set-23.

Fuente: Departamento de Estadística Macroeconómica.

Sociedades de depósito: Liquidez total ^{1/}
- Tasas de variación (%)-

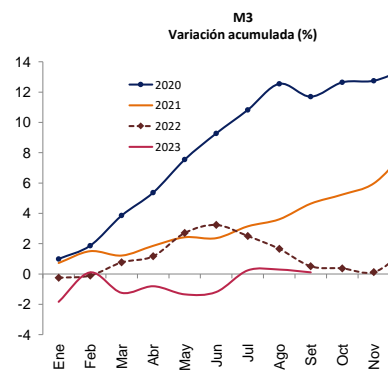
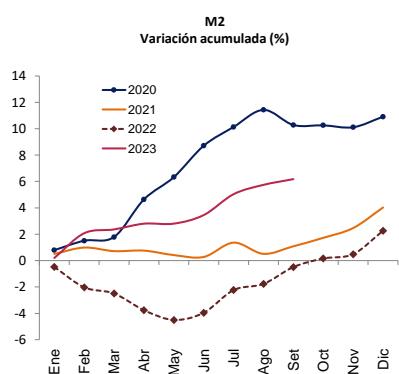
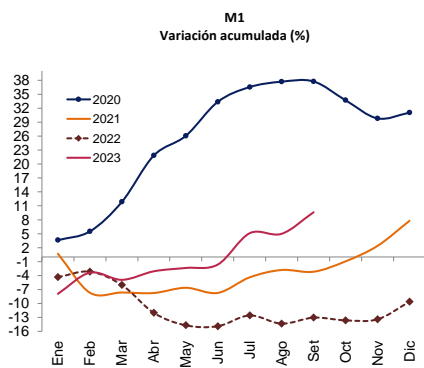
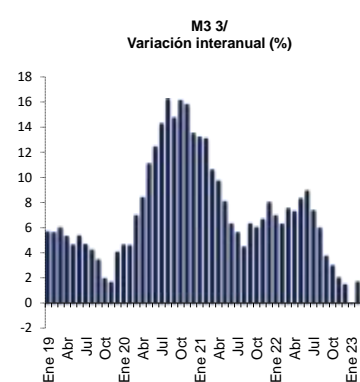
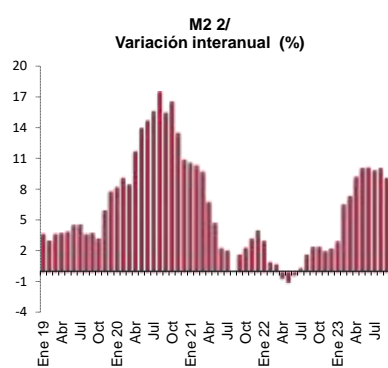
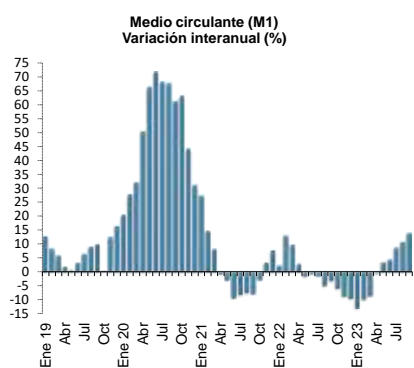

1/ Cifras preliminares de otras sociedades de depósito (OSD) set-23.

2/ M2 = M1 (Numerario en poder del público + depósitos cuenta corriente moneda nacional) + cuasidinero en moneda nacional

3/ M3 = M2 + cuasidinero en moneda extranjera

Fuente: Departamento de Estadística Macroeconómica.

Riqueza financiera del sector privado ^{1/} - Millones de colones y tasa de variación (%) -

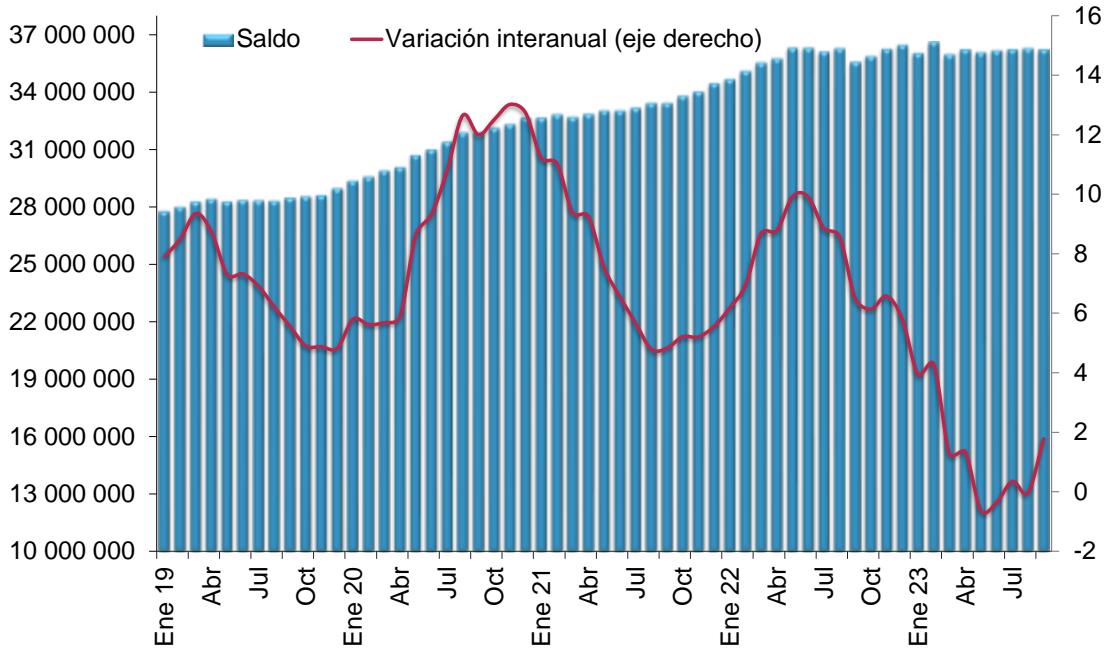

Riqueza financiera del sector privado - tasa de variación acumulada (%) -

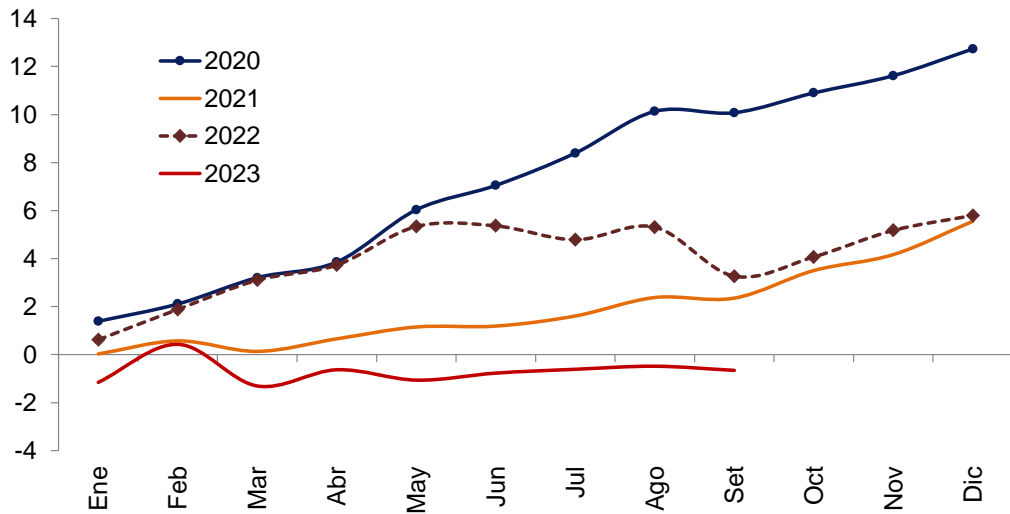

1/ Cifras preliminares de otras sociedades de depósito (OSD) set-23.

Fuente: Departamento de Estadística Macroeconómica.

Componentes de la riqueza financiera del sector privado ^{1/}
Saldos en millones de colones ^{2/}

	NPP	Depósitos bancarios	BEM	DEP ^{3/}	Títulos de propiedad	Total
Ene 20	847 915,7	20 681 048,2	657 791,9	13 811,7	7 163 433,7	29 364 001,2
Feb	833 481,8	20 784 203,9	646 522,2	13 806,4	7 294 806,7	29 572 821,0
Mar	869 851,7	21 003 563,3	638 122,1	12 037,9	7 366 883,8	29 890 458,7
Abr	908 002,6	21 252 292,0	599 999,1	12 064,4	7 306 688,1	30 079 046,2
May	930 373,0	21 759 186,8	589 751,8	11 159,2	7 418 610,5	30 709 081,3
Jun	936 221,6	22 041 927,7	574 367,2	10 474,1	7 440 671,7	31 003 662,3
Jul	961 176,4	22 333 888,2	549 377,4	10 332,3	7 538 490,0	31 393 264,3
Aug	956 923,0	22 718 435,2	547 116,9	9 636,6	7 664 580,9	31 896 692,5
Sep	921 666,9	22 492 650,0	553 866,3	9 974,7	7 902 175,2	31 880 333,1
Oct	926 784,9	22 736 479,7	504 047,0	10 558,9	7 940 995,3	32 118 865,8
Nov	936 749,4	23 024 168,8	506 926,9	9 806,0	7 849 763,5	32 327 414,6
Dic	1 036 079,5	23 052 512,4	505 039,5	10 257,7	8 045 445,2	32 649 334,3
Ene 21	1 004 437,2	23 255 789,0	501 484,5	9 384,9	7 887 324,8	32 658 420,4
Feb	987 582,0	23 327 221,5	496 593,5	10 939,3	8 012 766,8	32 835 103,0
Mar	993 322,9	23 140 752,7	452 381,1	9 989,1	8 096 724,7	32 693 170,5
Abr	956 237,1	23 330 860,2	371 447,5	10 088,1	8 195 183,0	32 863 815,9
May	971 856,9	23 546 978,9	376 646,3	9 296,2	8 120 120,2	33 024 898,5
Jun	940 586,9	23 582 604,6	373 574,8	10 072,2	8 130 214,5	33 037 052,9
Jul	941 953,9	23 678 295,6	375 496,9	10 301,6	8 168 553,5	33 174 601,6
Aug	934 770,1	23 770 572,1	389 889,2	9 526,5	8 321 010,8	33 425 768,6
Sep	925 708,7	24 004 782,0	289 098,0	10 229,4	8 187 635,6	33 417 453,7
Oct	921 614,4	24 106 386,8	290 109,4	10 059,6	8 464 241,6	33 792 411,8
Nov	960 788,4	24 370 506,6	294 807,6	9 701,5	8 373 678,1	34 009 482,2
Dic	968 846,4	24 834 698,4	288 586,5	9 403,6	8 360 977,3	34 462 512,2
Ene 22	937 067,3	24 937 076,1	211 991,7	9 778,7	8 580 098,4	34 676 012,2
Feb	924 355,7	25 128 233,2	217 317,5	8 934,8	8 832 397,2	35 111 238,4
Mar	904 623,1	25 378 915,2	221 660,8	8 022,3	9 017 696,2	35 530 917,6
Abr	904 344,0	25 537 409,3	226 874,8	11 403,3	9 068 010,9	35 748 042,3
May	910 301,0	26 011 772,4	228 312,5	14 338,1	9 136 367,9	36 301 091,9
Jun	905 831,3	25 924 157,4	242 680,8	13 877,3	9 223 992,8	36 310 539,6
Jul	898 526,6	25 777 481,2	259 842,5	20 188,9	9 154 944,2	36 110 983,3
Aug	895 455,9	25 614 116,7	278 448,6	23 024,1	9 481 228,3	36 292 273,6
Sep	873 056,3	25 024 393,5	285 499,6	18 983,9	9 385 715,6	35 587 648,9
Oct	884 586,4	25 074 866,1	284 040,0	19 294,2	9 602 044,1	35 864 830,7
Nov	890 332,8	25 252 658,9	288 183,4	22 435,9	9 791 645,2	36 245 256,2
Dic	994 307,3	25 339 620,7	299 520,6	20 413,6	9 805 944,1	36 459 806,3
Ene 23	960 902,3	24 923 887,3	299 273,5	23 030,8	9 831 503,1	36 038 597,0
Feb	937 106,4	25 364 586,1	306 613,1	24 156,9	9 983 279,2	36 615 741,7
Mar	936 102,3	24 799 618,7	326 301,8	22 043,1	9 898 691,2	35 982 757,1
Abr	914 111,0	25 017 050,9	334 046,3	22 181,4	9 942 201,6	36 229 591,2
May	913 091,3	24 924 722,5	324 189,3	22 142,6	9 887 919,8	36 072 065,6
Jun	915 079,5	24 888 926,7	413 232,8	20 038,9	9 941 526,9	36 178 804,8
Jul	930 156,3	25 053 488,4	423 287,3	20 699,5	9 809 349,1	36 236 980,6
Aug	911 494,8	25 020 329,3	556 073,4	27 585,2	9 767 966,1	36 283 448,8
Sep	926 070,9	24 740 012,2	731 915,7	17 164,3	9 805 083,6	36 220 246,8

1/ Cifras preliminares de otras sociedades de depósito (OSD) set-23.
 enero 2020 se valora a tipo de cambio de venta de fin de mes.

3/ El depósito electrónico a plazo (DEP) es un instrumento en colones, emitido por el BCCR (CD).

Fuente: Departamento de Estadística Macroeconómica.

Componentes de la riqueza financiera del sector privado

Participación relativa

Setiembre-2021

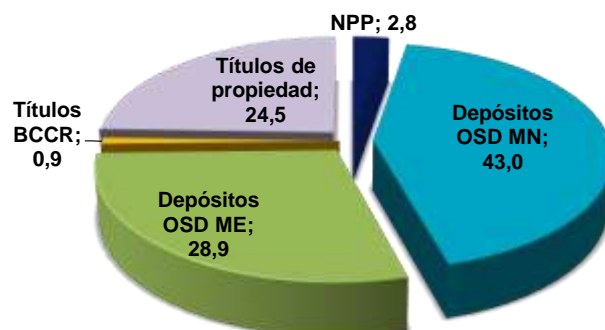

Setiembre-2022

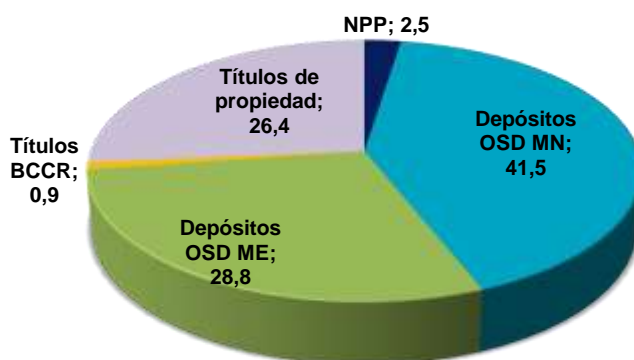

Setiembre-2023 ^{1/}

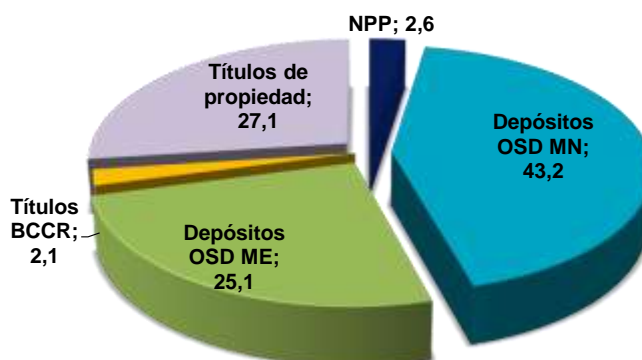

^{1/} Cifras preliminares de otras sociedades de depósito (OSD).
Fuente: Departamento de Estadística Macroeconómica.

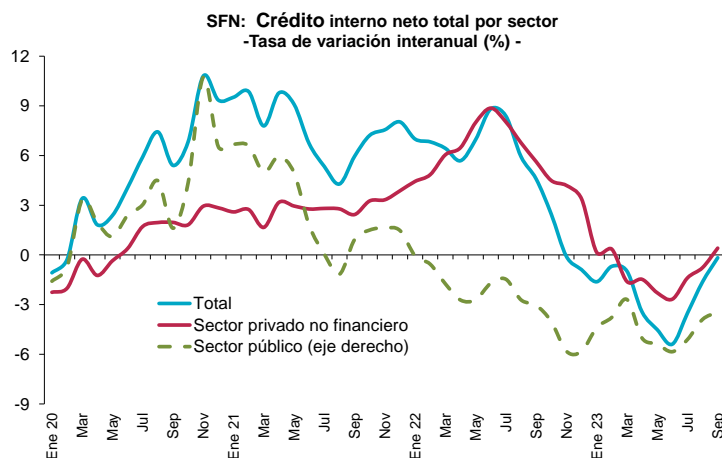

Sociedades de depósito: Crédito interno neto total ^{1/}
Saldos en millones de colones

Mes	Sector público	Sector privado no financiero	Total
Ene 20	2 605 042,4	20 693 605,1	23 298 647,5
Feb	2 724 185,6	20 659 403,5	23 383 589,0
Mar	2 817 142,0	20 918 930,3	23 736 072,3
Abr	2 731 326,4	20 670 369,1	23 401 695,5
May	2 896 510,9	20 722 863,1	23 619 374,0
Jun	3 249 533,0	20 779 526,4	24 029 059,4
Jul	3 516 183,8	20 809 795,9	24 325 979,7
Aug	3 964 803,9	20 907 050,9	24 871 854,8
Sep	3 667 976,3	21 060 272,7	24 728 248,9
Oct	3 678 879,6	21 169 372,7	24 848 252,3
Nov	3 834 634,6	21 167 635,6	25 002 270,2
Dic	4 067 354,7	21 294 574,9	25 361 929,6
Ene 21	4 286 409,0	21 230 809,9	25 517 219,0
Feb	4 464 354,4	21 225 484,0	25 689 838,4
Mar	4 318 665,2	21 266 421,6	25 585 086,8
Abr	4 364 825,4	21 325 889,3	25 690 714,8
May	4 433 839,0	21 334 762,1	25 768 601,1
Jun	4 287 403,6	21 355 617,4	25 643 021,0
Jul	4 231 596,2	21 393 976,2	25 625 572,3
Aug	4 448 957,7	21 487 994,5	25 936 952,1
Sep	4 626 960,5	21 573 436,0	26 200 396,5
Oct	4 782 336,5	21 859 497,1	26 641 833,5
Nov	5 018 644,3	21 872 420,9	26 891 065,2
Dic	5 280 127,8	22 118 800,3	27 398 928,1
Ene 22	5 128 723,5	22 173 619,3	27 302 342,9
Feb	5 190 030,4	22 254 010,1	27 444 040,5
Mar	4 680 015,1	22 551 921,8	27 231 936,9
Abr	4 445 188,7	22 707 113,9	27 152 302,6
May	4 521 847,4	23 040 053,3	27 561 900,7
Jun	4 654 699,0	23 248 740,0	27 903 439,0
Jul	4 663 018,5	23 111 813,9	27 774 832,4
Aug	4 533 265,3	22 942 965,1	27 476 230,4
Sep	4 613 441,1	22 788 841,7	27 402 282,8
Oct	4 455 981,6	22 841 318,6	27 297 300,2
Nov	4 076 656,4	22 789 758,1	26 866 414,5
Dic	4 286 721,1	22 868 090,1	27 154 811,2
Ene 23	4 651 305,0	22 208 216,2	26 859 521,2
Feb	4 922 761,6	22 331 600,1	27 254 361,7
Mar	4 775 330,5	22 189 525,4	26 964 855,9
Abr	3 845 375,6	22 372 203,4	26 217 579,0
May	3 804 861,8	22 513 622,0	26 318 483,8
Jun	3 771 678,3	22 627 129,3	26 398 807,6
Jul	4 006 318,6	22 790 641,8	26 796 960,3
Aug	4 262 990,8	22 767 346,5	27 030 337,3
Sep	4 473 264,2	22 881 893,6	27 355 157,8

^{1/} Cifras preliminares de otras sociedades de depósito (OSD) set-23.
Fuente: Departamento de Estadística Macroeconómica.

Otras sociedades de depósito: Origen y aplicación de recursos
En millones de colones y participación porcentual

	Agosto 2022				Agosto 2023			
	Origen	%	Aplicación	%	Origen	%	Aplicación	%
Captación								
- En moneda nacional			87 035	3,8	1 053 674	39,0		
- En moneda extranjera	798 235	35,1					933 303,8	34,5
Crédito								
- Al sector público			66 582	2,9			97 711	3,6
- Al sector privado								
- En moneda nacional			853 583	37,5			340 463	12,6
- En moneda extranjera	29 576	1,3			441 206	16,3		
- Al exterior	747	0,0			5 946	0,2		
- Del BCCR	6 400	0,3					98 434	3,6
Títulos valores								
- Fiscales								
- En moneda nacional								
- En moneda extranjera	505 854	22,2	55 049	2,4	294 774	10,9	419 611	15,5
- En instituciones públicas			9 339	0,4	4 132	0,2		
- En el exterior			566 067	24,9	330 324	12,2		
- BEM MN	58 343	2,6					263 216,6	9,7
- BEM ME			31 895	1,4	2 379	0,1		
- DEP ¢			10 266	0,5	31 727	1,2		
Caja y bancos								
- Depósitos por EML			300 460	13,2	189 542	7,0		
- Caja	150 000	6,6			79 803	3,0		
Pasivos externos								
- Corto plazo	63 999	2,8					221 375	8,2
- Mediano y largo plazo			224 640	9,9			88 719	3,3
Capital y reservas			69 271	3,0	260 631	9,6		
Subtotal	1 613 154	70,9	2 274 187	100,0	2 694 138	99,7	2 462 834	91,1
Participaciones de capital en								
- Fondos de inversión del mercado de dinero	141 757	6,2			3 835	0,1		
- Fondos de inversión distintos de mercado de dinero	1 187	0,1			4 759	0,2		
- Empresas residentes	13 663	0,6					19 752	0,7
Ingresos financieros netos	96 214	4,2						
Obligaciones por operaciones diferidas de liquidez	387 145	17,0					135 530	5,0
Impuestos por pagar por cuenta de la entidad							60 142	2,2
Otros activos netos	21 067	0,9					24 474	0,9
Total	2 274 187	100,0	2 274 187	100,0	2 702 732	100,0	2 702 732	100,0

Fuente: Departamento de Estadística Macroeconómica, BCCR.

OSD: Crédito al sector privado por actividad económica
Participación relativa

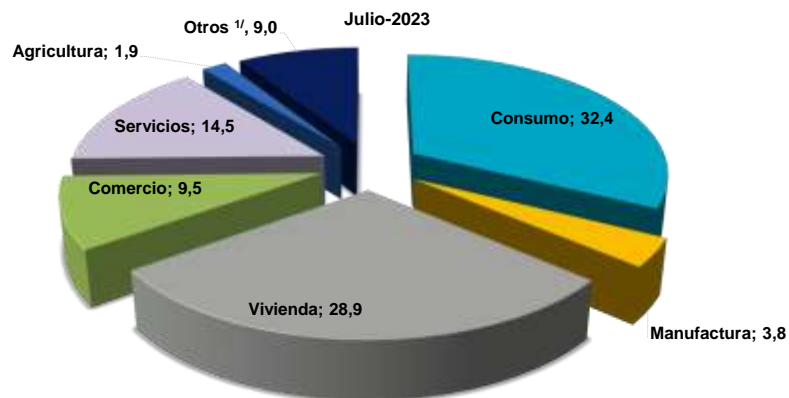
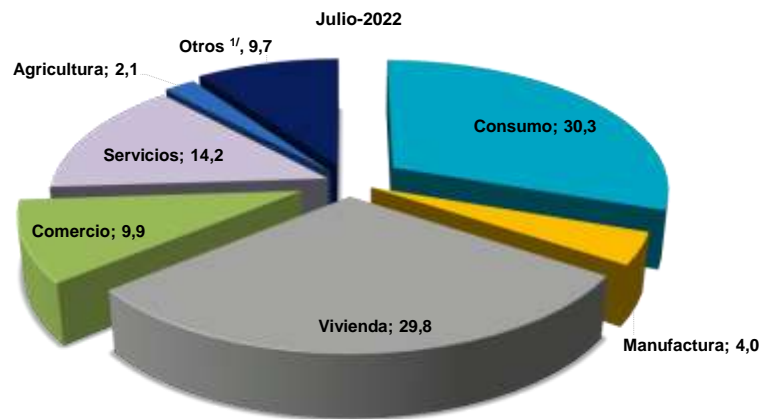
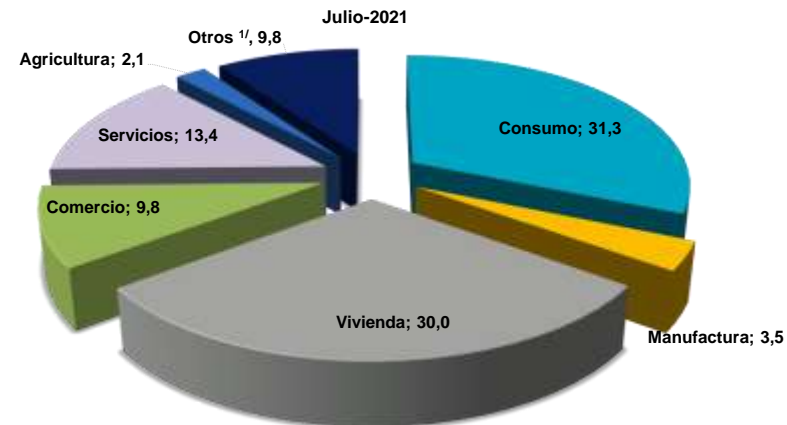

	Variaciones interanuales			Participaciones relativas		
	jul-21	jul-22	jul-23	jul-21	jul-22	jul-23
Total	2,8	8,0	-1,4	100,0	100,0	100,0
Consumo	-0,8	4,5	5,5	31,3	30,3	32,4
Manufactura	3,3	20,3	-5,8	3,5	4,0	3,8
Vivienda	5,1	7,2	-4,2	30,0	29,8	28,9
Comercio	-5,4	9,3	-5,5	9,8	9,9	9,5
Servicios	8,5	14,4	0,3	13,4	14,2	14,5
Agricultura	3,2	7,8	-12,5	2,1	2,1	1,9
Otros ^{1/}	9,3	7,2	-8,5	9,8	9,7	9,0

1/ Incluye ganadería, pesca, construcción, turismo, transporte y otras actividades.

4.2 Mercados de negociación

En setiembre y con los requerimientos de recursos en ambas monedas del Sistema Financiero Nacional (SFN) las transacciones en los mercados de negociación tanto de liquidez como de títulos de deuda pública registraron un comportamiento diferenciado por mercado, volumen, emisores. Los aspectos más relevantes durante el mes fueron:

- En el MIL en colones, el monto total negociado registró un nivel cercano a los 17,6 billones y un total de 1.449 transacciones. La banca pública y privada presentaron participaciones del 36% y 44% del total de recursos invertidos, y la canalización de fondos hacia intermediarios financieros fue cercana al 4% del total, lo que reflejó excesos de liquidez durante el mes, los cuales fueron absorbidos por el BCCR. La gestión de liquidez en el SFN conllevó una posición deudora neta promedio del BCCR en el MIL de $\text{¢}849$ mil millones ($\text{¢}867$ mil millones en agosto 2023), en particular por la participación captadora mediante de subastas contractivas¹. El costo promedio diario de la liquidez en colones fue el menor del año (5,99%) incluido el BCCR².
- El MIL dólares³ registró un volumen negociado ligeramente menor al mes previo y al finalizar el mes alcanzó *USD* 632 millones. Del monto total negociado, la banca privada financió el 49% y, en la demanda de fondos los intermediarios bursátiles registraron una participación cercana al 40%. El costo promedio de la liquidez en esta moneda fue 3,19%.
- La colocación de títulos en colones del Ministerio de Hacienda (MH) fue de las menores del año y principalmente mediante negociaciones en tesoro directo y subastas que ascendieron a los $\text{¢}65,1$ mil millones con asignaciones concentradas en plazos mayores a los 360 días (79%). Por su parte, en dólares la asignación fue poco más de *USD* 5 millones con concentración en plazos mayores a los 360 días (89% del total asignado). El BCCR realizó eventos todas las semanas, con títulos de corto y mediano plazo y asignó en colones $\text{¢}268$ mil millones⁴ mediante instrumentos tasa fija. Por su parte, los vencimientos⁵ del MH registraron un monto cercano a los $\text{¢}388$ mil millones y *USD* 2,66 millones; en tanto el BCCR registró vencimientos en colones por $\text{¢}89,1$ mil millones.
- El volumen de negociaciones en la Bolsa Nacional de Valores fue cercano a los $\text{¢}1,02$ billones. Las transacciones se concentraron en el mercado secundario con títulos del sector público (90%), con una mayor preferencia por instrumentos en colones (57%). El mercado accionario mantuvo la tendencia de los meses previos con poca variabilidad tanto en volumen, distribución por moneda y poca participación de emisores nuevos.

¹ El volumen promedio diario de las subastas de contracción del BCCR pasó de $\text{¢}823$ mil millones en agosto 2023 a $\text{¢}788$ mil millones en setiembre 2023.

² El costo promedio diario de la liquidez sin la participación del BCCR fue 6,46%.

³ El BCCR realizó dos captaciones mediante subastas contractivas por un monto de *USD* 43 millones a 28 días plazo y a una tasa de interés de 4,30%. El saldo vigente al 30 de setiembre 2023 fue *USD* 43 millones.

⁴ Se hace referencia al valor transado bruto.

⁵ Principal e intereses, además Incluye vencimientos de títulos UDES.

MONTOS COLOCADOS POR BCCR y MINISTERIO DE HACIENDA
(En millones de colones y porcentajes)

	Total ^{1/}	BCCR	MH	Distribución porcentual de colocación total según plazo de vencimiento ^{2/}					
				1-179 días	180-269 días	270-359 días	360-1079 días	1080-1799 días	Más 1800 días
Mar-22	318 062,4	43 743,3	274 319,0	57,3	0,3	-	17,0	0,0	25,5
Jun	80 696,0	3 837,0	76 859,0	79,1	0,0	0,0	5,3	0,0	15,6
Set	252 596,9	60 001,8	192 595,1	39,8	3,4	-	28,8	16,9	11,1
Dic	211 617,4	27 952,0	183 665,5	20,3	2,5	0,7	16,6	43,7	16,2
Mar-23	497 727,6	105 431,3	392 296,3	21,0	2,0	4,3	36,2	0,3	36,2
Jun	303 027,1	94 597,6	208 429,6	22,4	2,3	0,0	35,6	1,2	38,4
Set	333 504,5	268 366,7	65 137,9	8,9	12,1	-	20,9	41,7	16,4

^{1/} Monto transado bruto, incluye: subasta, ventanilla, contratos de colocación, mercado secundario, canjes, subasta inversa, colocación directa y tesoro directo.

^{2/} Relación entre el monto colocado según plazo de vencimiento con respecto al total, exceptuando los montos por canjes y subasta inversa.

DISTRIBUCIÓN PORCENTUAL DE COLOCACIÓN SEGÚN MECANISMO COLONES

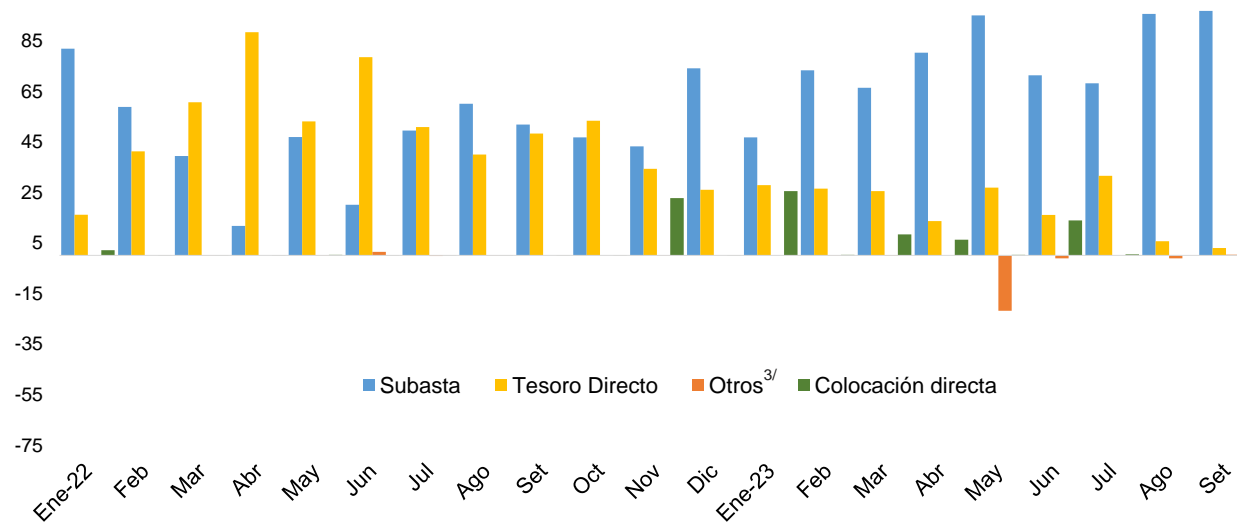

^{3/} En el rubro otros incluye: canje, mercado secundario, subasta inversa y ventanilla. Los porcentajes son con respecto a los montos netos colocados; por lo tanto pueden haber datos "negativos" debido a que hay más montos negociados como compra.

MONTOS COLOCADOS BCCR y MINISTERIO DE HACIENDA
(En millones de dólares y porcentajes)

	Total ^{1/}	BCCR	MH	Distribución porcentual de colocación total según plazo de vencimiento ^{2/}					
				1-179 días	180-269 días	270-359 días	360-1079 días	1080-1799 días	Más 1800 días
Mar-22	32,40	0,00	32,40	6,54	0,00	0,00	6,18	10,84	76,44
Jun	32,12	2,03	30,08	23,12	0,00	0,00	31,70	16,88	28,30
Set	69,85	0,00	69,85	2,27	3,11	0,00	0,39	5,92	88,31
Dic	108,79	0,00	108,79	42,52	0,01	0,00	2,06	20,19	35,22
Mar-23	79,48	0,00	79,48	22,52	0,09	0,00	0,02	5,64	71,73
Jun	-12,73	0,00	-12,73	79,44	6,08	0,00	1,22	13,26	0,00
Set	5,28	0,00	5,28	7,55	1,48	2,36	88,61	0,00	0,00

1/ Monto transado bruto, incluye: subasta, ventanilla, contratos de colocación, canjes, subasta inversa, colocación directa y tesoro directo.

2/ Relación entre el monto colocado según plazo de vencimiento con respecto al total exceptuando los montos por canjes y subasta inversa.

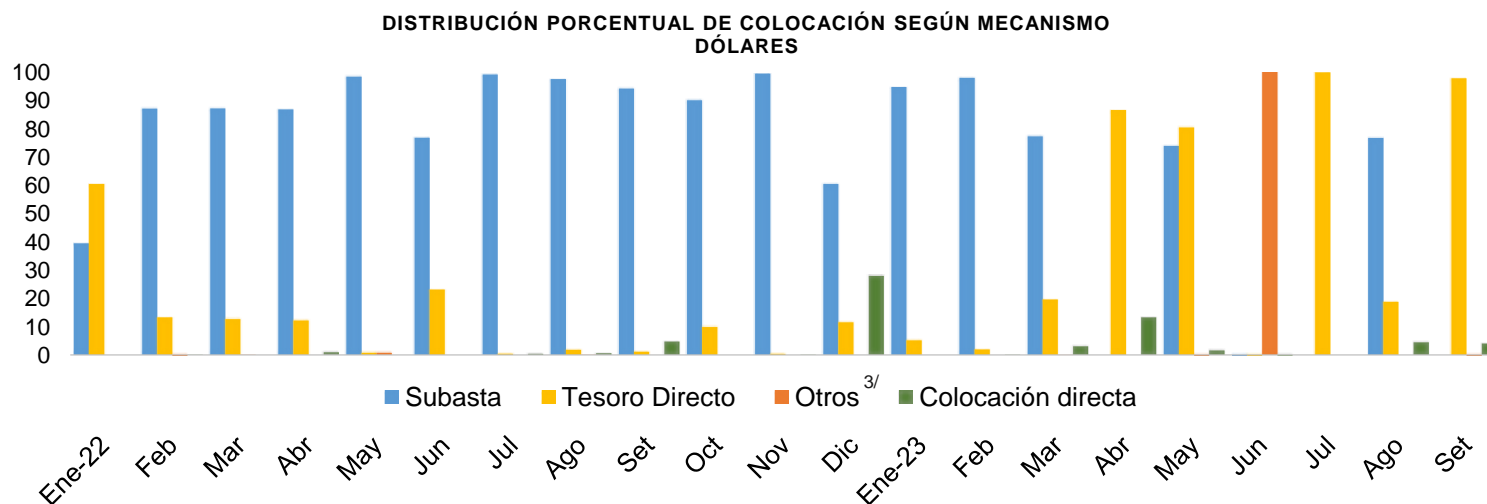

^{3/} En el rubro otros incluye: canje, mercado secundario, subasta inversa y ventanilla. Los porcentajes son con respecto a los montos colocados netos; por lo tanto puede haber datos "negativos" debido a que hay más montos negociados como compra.

Fuente: Departamento de Estadística Macroeconómica, BCCR.

BANCO CENTRAL DE COSTA RICA
Operaciones en mercados primario y secundario 2022-2023 ^{1/}

Periodo ^{2/}	Mercado Primario									Mercado Secundario	
	Cero Cupón colones			Tasa fija y variable						Colones	
	Plazo (días)	Tasa (%)	Monto asignado (millones)	Colones			Dólares			Tasa (%)	Monto (millones) ^{3/}
Plazo (días)				Tasa (%)	Monto asignado (millones) ^{3/}	Plazo (días)	Tasa (%)	Monto asignado (millones) ^{3/}			
2022											
Enero											
	Del 10 al 14			891	2,50	64 690					
Febrero											
	Del 14 al 18			857	3,00	30 458					
Marzo											
	Del 7 al 11			834	3,26	44 077					
Junio											
	Del 6 al 10			745	5,25	3 909					
	Del 20						1 049	3,26	1		
							1 774	3,47	0,6		
Setiembre											
	Del 12 al 16			752	9,50	61 256					
Diciembre											
	Del 19 al 23			662	9,07	28 179					
2023											
Enero											
	Del 30 al 31			622	9,25	20 666					
Febrero											
	Del 27 al 28			772	9,13	47 199					
Marzo											
	Del 20 al 24			751	8,70	62 029					
Abril											
	Del 24 al 28			717	7,45	129 723					
Mayo											
	Del 22 al 26			689	6,73	59 315					
Junio											
	Del 19 al 23			662	6,50	95 957					
Julio											
	Del 17 al 21			88	5,49	4 028					
				178	5,60	5 003					
	Al 31			88	5,49	491					
				171	5,60	401					
				799	6,51	108 393					
Agosto											
	Del 14 al 18			182	5,50	10 004					
				93	5,44	10 004					
	Del 28 al 31			773	6,45	109 024					
				165	5,41	10 027					
				76	5,32	10 030					
Setiembre											
	Del 4 al 8			90	5,24	10 007					
				180	5,40	10 006					
	Del 11 al 15			90	5,24	10 007					
				180	5,32	10 010					
	Del 18 al 22			90	5,24	5 254					
				180	5,30	1 001					
	Del 25 al 29			90	5,24	4 443					
				180	5,30	10 011					
				745	6,44	62 350					
				1793	6,76	138 758					

^{1/} En el mercado primario se registran únicamente operaciones de venta y las registradas en mercado secundario corresponden a operaciones de compra.

^{2/} Periodo corresponde a las fechas de negociación de las operaciones.

^{3/} Los montos corresponden a valor transado neto.

Fuente: Departamento de Estadística Macroeconómica, BCCR.

MERCADO INTEGRADO DE LIQUIDEZ (MIL)

Monto Transado en moneda nacional
Millones de colones

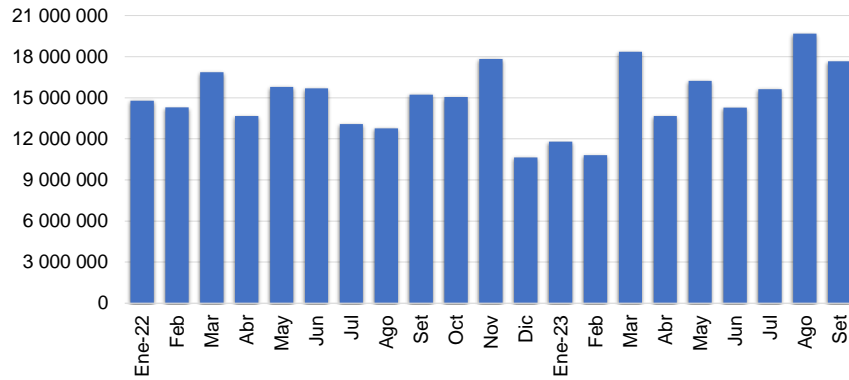

Monto Transado en moneda extranjera
Millones de USD

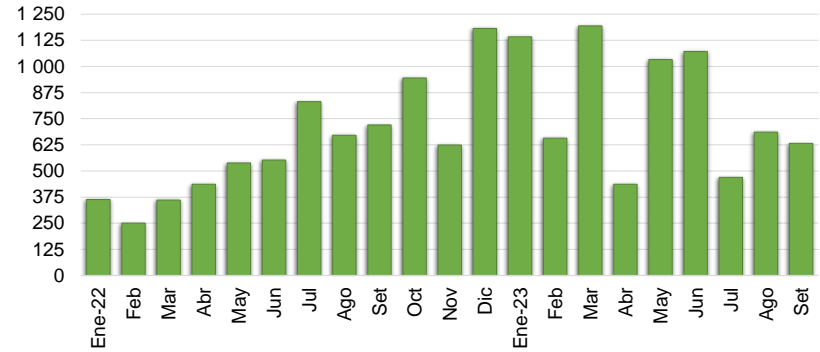

Negociaciones en colones
Millones de colones, porcentajes y número de días

Negociaciones en moneda extranjera
Miles de USD, porcentajes y número de días

	Cantidad Operaciones	Tasa Mínima	Tasa Promedio	Tasa Máxima	Plazo Promedio	Monto Transado	Cantidad Operaciones	Tasa Mínima	Tasa Promedio	Tasa Máxima	Plazo Promedio	Monto Transado
2022												
Mar	1 482	1,00	2,18	3,25	3,47	16 865 784	284	0,01	0,40	1,26	12,75	361
Jun	1 934	3,24	4,81	6,25	3,15	15 681 880	312	0,01	0,55	2,00	11,69	552
Set	2 101	6,75	8,13	9,25	3,39	15 232 526	422	0,01	1,55	4,25	8,47	721
Dic	1 783	8,25	8,86	10,10	3,92	10 634 148	543	0,01	3,98	5,75	6,70	1 182
2023												
Mar	1 771	7,74	8,70	10,00	3,40	18 360 017	590	0,01	4,40	6,50	6,56	1 194
Jun	1 576	4,00	7,21	8,50	4,18	14 272 413	740	0,15	4,64	6,75	4,99	1 071
Jul	1 422	5,75	6,89	7,95	4,30	15 612 980	451	0,67	3,81	6,50	7,43	469
Set	1 449	5,49	6,45	7,25	4,11	17 651 490	522	0,50	3,19	6,50	6,44	632

Nota: La tasa promedio y el plazo promedio se ponderaron con el volumen transado.

Fuente: Bolsa Nacional de Valores, División de Servicios Financieros y Departamento de Estadística Macroeconómica.

TRANSACCIONES BURSÁTILES EN LA BOLSA NACIONAL DE VALORES

Negociaciones mensuales

Porcentajes

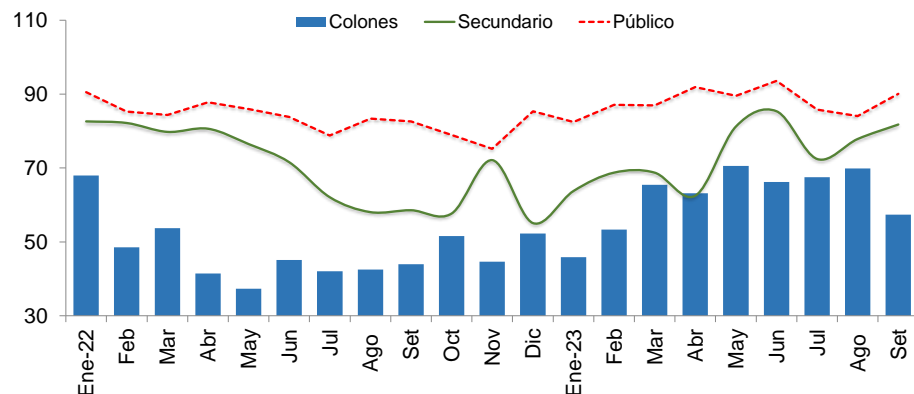

Monto Negociado e Índice Mercado Accionario

Miles de millones de colones

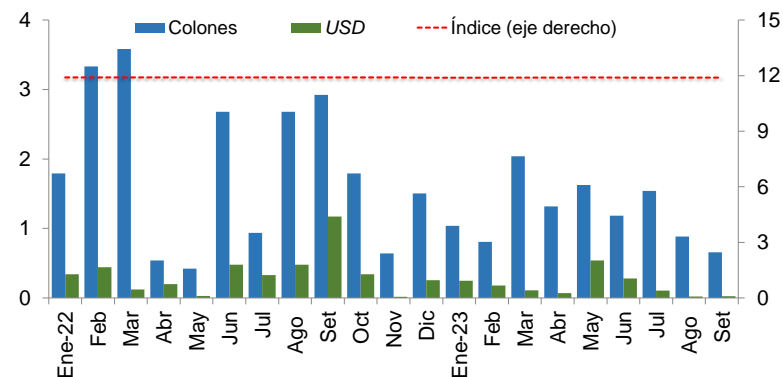

VALOR TRANSADO ^{1/}

Miles de millones de colones y porcentajes

	Total Colones	Primario	Secundario	Liquidez	Público	Privado	Colones	USD
		Porcentajes			Porcentajes			
2022								
Mar	1 005	11,5	79,8	8,7	84,4	15,6	53,7	46,3
Jun	747	16,5	71,6	12,0	83,9	16,1	45,1	54,9
Set	701	25,0	58,6	16,4	82,6	17,4	44,0	56,0
Dic	617	32,6	55,1	12,3	85,4	14,6	52,3	47,7
2023								
Mar	1 211	20,3	68,7	11,0	86,9	13,1	65,4	34,6
Jun	1 144	5,3	85,4	9,4	93,6	6,4	66,2	33,8
Set	1 026	7,1	81,8	11,1	90,0	10,0	57,4	42,6

VALOR TRANSADO E ÍNDICE MERCADO ACCIONARIO

Miles de millones de colones

	Total	Colones	USD ^{2/}	Índice (eje derecho)
		Porcentajes		
2022				
Mar	3,70	3,58	0,12	11,9
Jun	3,15	2,68	0,48	11,9
Set	4,09	2,92	1,17	11,9
Dic	1,76	1,50	0,26	11,9
2023				
Mar	2,15	2,04	0,11	11,9
Jun	1,47	1,18	0,28	11,9
Set	0,68	0,66	0,02	11,9

^{1/}Corresponde a las transacciones "a hoy" que representa únicamente el principal que se liquida en la primera operación.

^{2/}Expresado en colones al tipo de cambio de la negociación

Fuente: Bolsa Nacional de Valores .

Nota técnica

Índice Accionario de la Bolsa Nacional de Valores

En el Informe Mensual se incorpora el Índice Accionario de la Bolsa Nacional de Valores (BNV). Este índice trata de aproximar la evolución del mercado accionario mediante la variación de los precios de las acciones inscritas en bolsa.

Se define como: $I_t = \frac{\sum P_{it} * \Theta_{it}}{\sum P_{it-1} * \Theta_{it-1}}$ donde:

P_{it} = Precio promedio de la acción i en el día t.

Θ_{it} = Ponderador de la acción i en el día t = $F_i * R_i * AC_i$

F_i = Frecuencia de cotización de la acción i

R_i = Rotación diaria promedio de la acción i.

AC_i = Acciones en circulación de la acción i.

Este índice incluye las acciones de todas las empresas inscritas en la Bolsa Nacional de Valores. La variación del precio de las acciones se pondera por la importancia relativa de las diferentes acciones participantes en el mercado, en términos de la frecuencia de negociaciones y los porcentajes en circulación negociados a través de la bolsa.

En la forma en que ha sido estructurado, el índice pretende medir el incremento aproximado en la riqueza de un inversionista que mantiene una cartera compuesta por las acciones de mayor movimiento en el mercado, en términos de la frecuencia de negociación y la cantidad de acciones negociadas con respecto al total de acciones en circulación. De acuerdo con ello, el índice le otorga una mayor importancia relativa a las negociaciones de acciones de aquellas compañías cuya presencia en el mercado es más amplia.

Los ponderadores determinan la importancia relativa que se le otorga a cada acción. Estos toman en cuenta, principalmente, la frecuencia con que se negocian las acciones y la cantidad de acciones transadas en relación con el total de acciones en circulación de cada empresa.

Con ello se pretende expresar en el índice el desenvolvimiento regular del mercado y el comportamiento de los precios que ahí se definen, minimizando los efectos transitorios que puedan ocurrir, por situaciones "anormales" en el mercado, como las negociaciones fuertes de acciones que no se transan frecuentemente. Además, se trata de evitar alteraciones en el índice por problemas de estacionalidad.

¿Cómo se interpreta el índice?

El índice accionario muestra las variaciones en el nivel agregado (BNV) del precio de las acciones, por lo cual constituye un parámetro importante para evaluar el desarrollo del mercado accionario y el desempeño de las empresas incluidas en el índice. Las variaciones porcentuales entre períodos refleja la tendencia del mercado.

Por ejemplo, el valor del índice de la BNV al finalizar 1996 fue de 1.439,0 y en 1997 cerró en 1.695,0, lo que significó un incremento de 18% en el índice. Esto representa la ganancia promedio de los inversionistas por concepto de crecimiento en los precios de sus acciones.

4.3 Tasas de interés

En su última Reunión de Política Monetaria (RPM) ¹ la Junta Directiva del Banco Central acordó mantener la tasa de política monetaria (TPM) en 6,50%, decisión sustentada en la evaluación tanto de factores exógenos como endógenos a la economía nacional. En el contexto internacional, las decisiones de política monetaria en las principales economías han sido heterogéneas; en algunos casos aumentos moderados en las tasas de referencia como el caso de Estados Unidos, mientras que autoridades monetarias de economías emergentes han aplicado disminuciones; en tanto, en el ámbito interno los indicadores de producción y de inflación continúan congruentes con las proyecciones. En los primeros nueve meses del año la tasa de política monetaria disminuyó 250 puntos base (desde 9,0% a mediados de marzo del 2023) y, el proceso de transmisión hacia las tasas de interés del Sistema Financiero (SF), ha continuado gradualmente. Durante este mes destacó:

- Para el grupo de las Otras Sociedades de Depósito (OSD)², la tasa de interés activa negociada (TAN)³ en colones se ubicó en 12,50%, mientras en dólares finalizó en 7,13% (13,02% y 7,68% en marzo, en ese orden). Los ajustes a la baja en las tasas de interés en colones parecieran no reflejarse aún en la magnitud esperada en la totalidad de los intermediarios financieros, principalmente en la banca pública. Sin embargo, cuando el análisis es por principales actividades económicas se observan reducciones importantes en manufactura, sector inmobiliario, comercio; así como en las tarjetas de crédito, en el caso de la banca privada y sector cooperativo. Se espera que dicha tendencia continúe en los próximos meses.
- Por su parte, la tasa de interés pasiva negociada (TPN)⁴ en colones presentó reducciones en los diferentes intermediarios financieros y en los principales plazos de captación. La TPN promedio se ubicó al cierre de mes en 6,51% y en dólares fue 4,05% (9,24% y 3,97% en marzo del 2023, respectivamente).
- La Tasa Básica Pasiva (TBP), indicador aproximado del costo promedio de la captación total, al término de setiembre fue 5,58% (durante el año ha oscilado entre 5,58% y 6,73%) y en términos reales⁵ se ubicó en 1,40%⁶, mientras el premio por ahorrar en colones⁷ se mantiene en niveles cercanos a cero y en algunos plazos en valores positivos. Este resultado es consecuente con la disminución en las expectativas de variación cambiaria de mercado y las tendencias en las tasas en colones y dólares internas.
- Finalmente, el Margen de Intermediación Financiera (MIF) continúa con una ligera tendencia a la baja en la banca pública y en otros intermediarios financieros. Los gastos administrativos constituyen el componente de mayor peso relativo.

¹ Artículo 6 según acta 6142-2023 celebrada el 20 de setiembre de 2023.

² Incluye bancos comerciales, cooperativas, mutuales y financieras.

³ Tasa de interés negociada por las OSD con sus clientes por operaciones crediticias.

⁴ Tasa de interés negociada por las OSD con sus clientes por operaciones de captación.

⁵ Se utiliza la tasa básica neta, y se calcula para expectativas obtenidas por la encuesta del BCCR.

⁶ Utilizando resultados a setiembre 2023 según encuesta del BCCR, la expectativa inflacionaria promedio a 12 meses fue 3,3%.

⁷ El premio sobre depósitos emitidos por los intermediarios financieros se calcula como la diferencia de la tasa negociada entre el intermediario financiero y el acreedor, en colones, y la respectiva en dólares (equivalente en colones) a plazos comprendidos entre 180-209, 270-359 y 360-539 días, para el grupo de las OSD. Además, se utiliza la expectativa de variación cambiaria de mercado en los plazos de referencia anteriormente indicados.

SISTEMA FINANCIERO NACIONAL (OSD): TASAS DE INTERÉS PASIVAS NEGOCIADAS EN COLONES ^{1/}

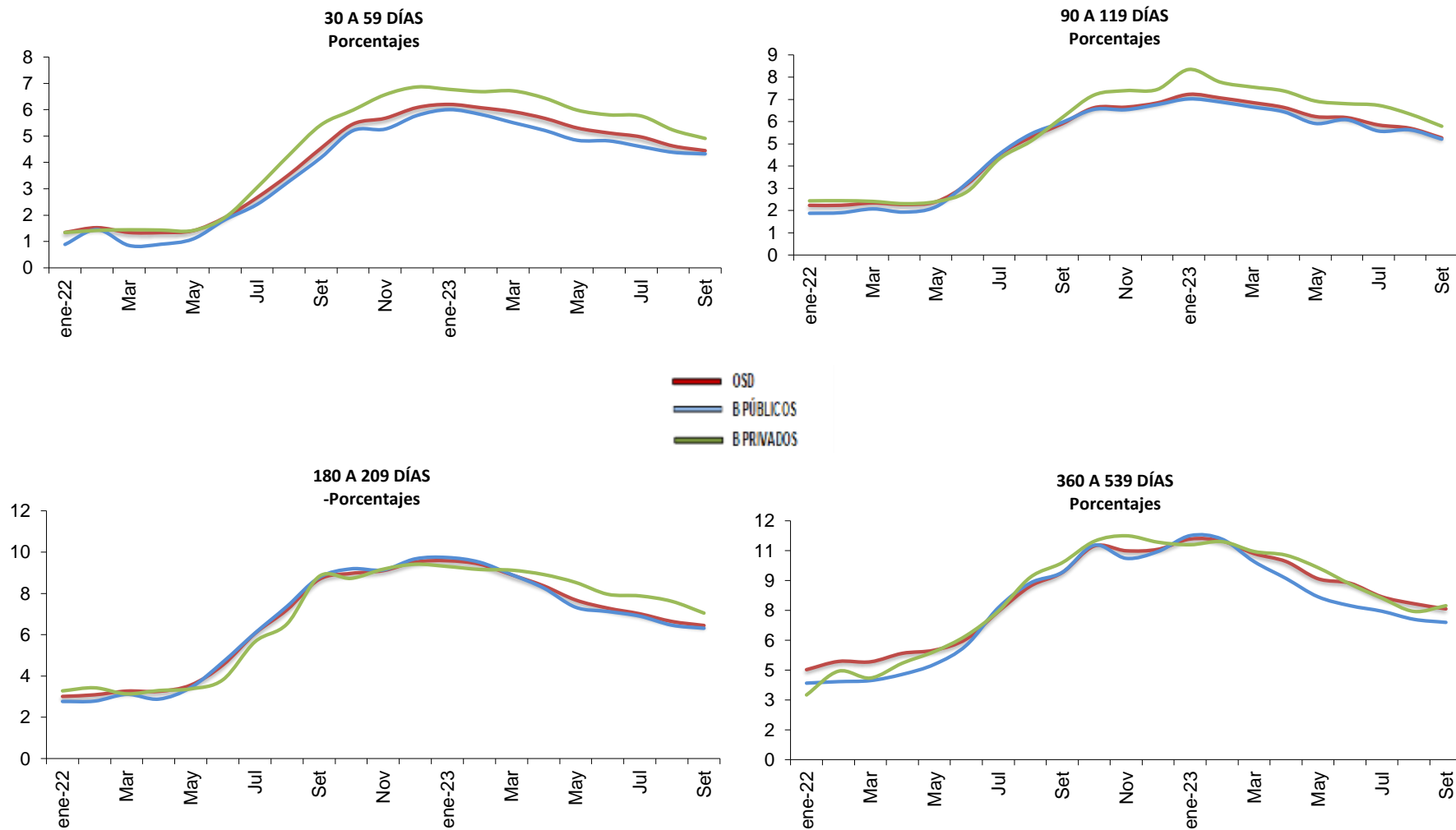

1/Otras Sociedades de Depósito (OSD) incluye bancos, cooperativas, financieras y mutuales, las tasas corresponden al promedio del mes.
Fuente: Departamento de Estadística Macroeconómica, BCCR.

SISTEMA FINANCIERO NACIONAL (OSD): TASAS DE INTERÉS PASIVAS NEGOCIADAS (TPN) EN COLONES Y DÓLARES ^{1/}

Porcentajes

	Tasa "Overnight" (DON)	1 mes ^{2/}			3 Meses ^{3/}			6 meses ^{4/}			12 meses ^{5/}			Tasa promedio OSD ^{6/}
		OSD	BPUB	BPRI	OSD	BPUB	BPRI	OSD	BPUB	BPRI	OSD	BPUB	BPRI	
TPN EN COLONES														
2022														
Mar	1,4	1,3	0,8	1,4	2,3	2,1	2,4	3,3	3,1	3,1	4,9	4,0	4,1	3,6
Jun	3,9	1,9	1,8	1,9	3,2	3,3	2,9	4,5	4,7	3,8	6,1	5,7	6,2	4,8
Set	6,4	4,5	4,2	5,4	5,9	6,0	6,2	8,7	8,8	8,8	9,4	9,4	9,9	8,2
Dic	6,8	6,1	5,8	6,9	6,8	6,8	7,4	9,5	9,7	9,4	10,6	10,5	10,9	9,1
2023														
Mar	6,3	5,9	5,5	6,7	6,9	6,7	7,6	8,9	8,9	9,1	10,4	9,9	10,5	9,2
Jun	4,8	5,1	4,8	5,8	6,2	6,1	6,8	7,3	7,1	8,0	8,9	7,7	8,8	7,7
Set	4,3	4,4	4,3	4,9	5,3	5,2	5,8	6,4	6,3	7,0	7,6	6,9	7,7	6,5
TPN EN DÓLARES														
2022														
Mar		0,6	0,2	0,7	1,1	0,6	1,3	2,1	1,5	2,4	3,1	2,3	3,4	2,1
Jun		0,5	0,2	0,7	1,1	0,6	1,4	2,2	1,5	2,6	3,2	2,3	3,6	2,1
Set		1,0	0,2	1,6	1,6	0,6	2,4	3,2	1,4	3,8	3,6	2,2	4,1	2,6
Dic		2,2	0,3	3,2	2,6	0,8	3,6	3,0	1,7	4,2	4,6	2,6	5,4	3,5
2023														
Mar		2,6	0,8	3,3	3,2	1,2	3,8	3,5	2,5	4,3	5,0	3,6	5,5	4,0
Jun		2,4	0,9	3,1	3,1	1,6	3,9	3,8	2,6	4,6	4,9	3,9	5,5	4,1
Set		2,4	0,8	3,1	3,0	1,7	3,8	3,5	2,6	4,4	4,9	3,9	5,5	4,0

^{1/} Otras Sociedades de Depósito (OSD), incluye bancos comerciales, cooperativas, mutuales y financieras. Las tasas corresponden al promedio del mes.

^{2/} Corresponde al plazo de 30 a 59 días.

^{3/} Corresponde al plazo de 90 a 119 días.

^{4/} Corresponde al plazo de 180 a 209 días.

^{5/} Corresponde al plazo de 360 a 539 días

^{6/} Corresponde a la tasa promedio de todos los plazos de captación.

Fuente: Departamento de Estadística Macroeconómica, BCCR.

Tasa de política monetaria (TPM), tasa básica pasiva (TBP), tasas pasivas negociadas (TPN) y premios por ahorrar en colones ^{1/}

Porcentajes y puntos porcentuales (p.p.)

	TPM	TBP		TPN			Premios (p.p.) ^{4/}			
		Nominal ^{2/}	Real ^{3/}	180-209 días	270-359 días	360-539 días	Mercado interno			
			Exp. Mer	Exp. BCCR	Nominal	Nominal	Nominal	A	B	C
2022										
Mar	2,50	2,95	0,60	-2,61	3,3	4,9	4,9	-2,65	-2,27	-2,59
Jun	5,50	3,86	0,82	-3,89	4,5	5,8	6,1	-1,66	-1,27	-1,26
Set	8,50	5,85	1,01	-2,71	9,2	10,7	9,8	5,14	7,62	5,36
Dic	9,00	6,35	1,88	-0,76	9,5	10,6	10,6	6,27	5,59	5,69
2023										
Mar	8,50	6,63	2,48	0,61	8,6	10,2	10,0	3,76	3,78	4,26
Jun	7,00	6,28	2,33	1,87	7,3	8,1	8,9	-0,20	-0,59	0,50
Set	6,50	5,58	2,48	1,40	6,4	7,1	7,6	0,68	-0,56	0,25

^{1/} Tasas y premios a fin de mes.

^{2/} TBBN: Tasa básica bruta nominal calculada por el BCCR.

^{3/} El cálculo se realiza tanto con las expectativas de mercado como con las expectativa de la encuesta del BCCR a partir de diciembre 2021.

^{4/} Se utiliza las expectativas de mercado para la variación del tipo de cambio según el plazo correspondiente.

Definición de premios:

Premio A: diferencia entre la tasa pasiva negociada en colones y dólares (equivalente ¢) del las OSD para el plazo 180-209 días.

Premio B: diferencia entre la tasa pasiva negociada en colones y dólares (equivalente ¢) del las OSD para el plazo 270-359 días.

Premio C: diferencia entre la tasa pasiva negociada en colones y dólares (equivalente ¢) del las OSD para el plazo 360-539 días.

Fuente: Departamento de Estadística Macroeconómica, BCCR.

SISTEMA BANCARIO NACIONAL (OSD): TASAS DE INTERÉS PASIVAS EN DÓLARES ^{1/}

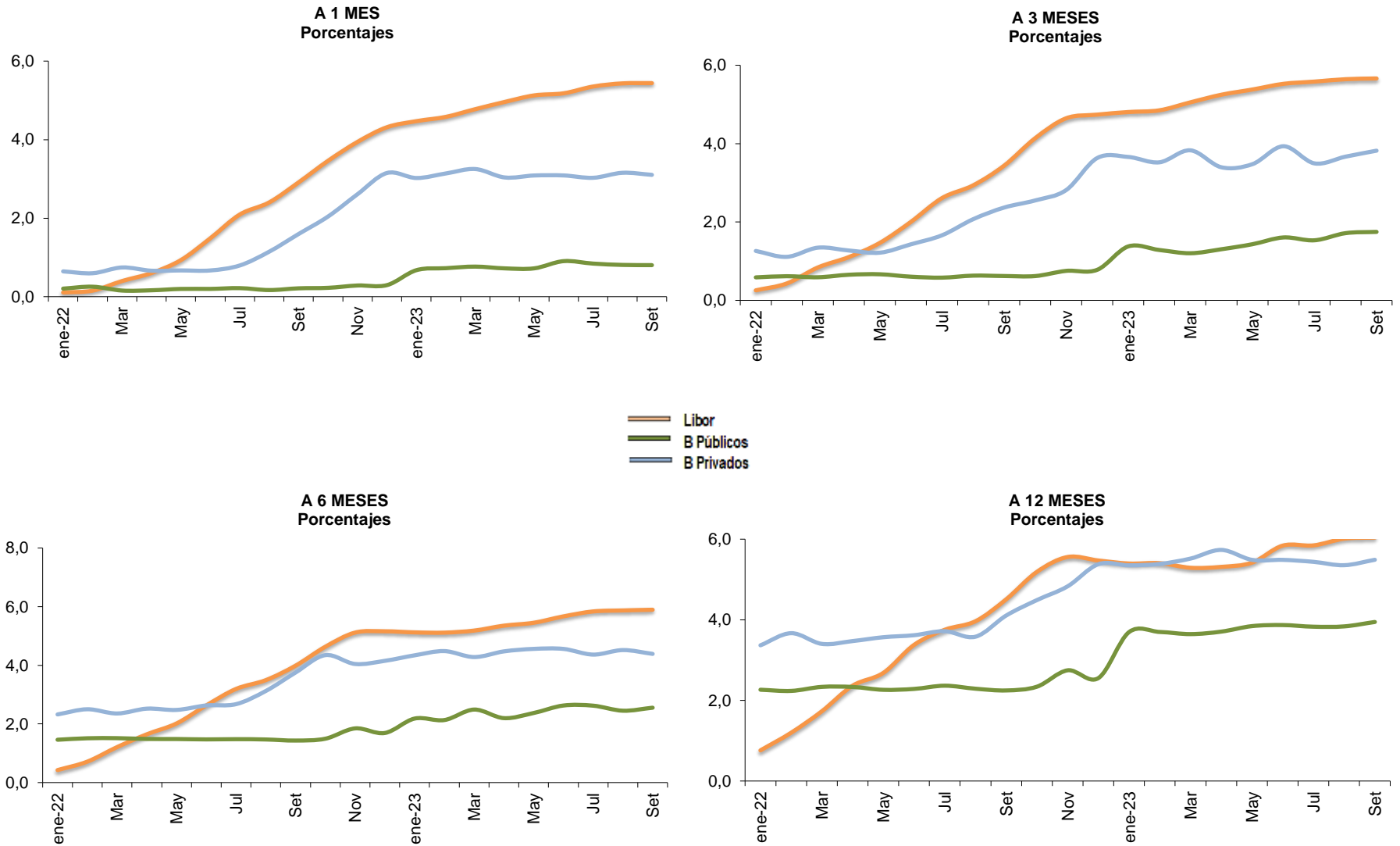

1/ OSD: Otras Sociedades de Depósito. Corresponden a las tasas promedio mensuales de los intermediarios y la Libor.
Fuente: Departamento de Estadística Macroeconómica, BCCR.

Tasas de interés activas negociadas (TAN) en colones ^{1/}
Porcentajes

	Manufacturera			Actividades Inmobiliarias ^{2/}			Servicios y Turismo			Consumo ^{3/}			Tarjetas			Comercio			Promedio
	OSD	BPUB	BPRI	OSD	BPUB	BPRI	OSD	BPUB	BPRI	OSD	BPUB	BPRI	OSD	BPUB	BPRI	OSD	BPUB	BPRI	OSD ^{4/}
2022																			
Mar	4,4	4,5	4,2	6,2	5,4	6,8	8,0	6,1	8,4	13,8	13,3	17,8	26,5	31,9	26,2	6,6	4,5	7,1	9,39
Jun	4,6	4,0	5,6	6,4	5,7	7,4	7,3	6,6	6,9	13,3	12,9	17,5	26,0	31,9	25,8	7,0	4,5	7,9	9,5
Set	7,5	5,7	10,5	7,2	6,6	10,4	10,6	8,8	12,1	14,0	13,3	21,3	29,0	31,8	28,8	9,2	5,9	12,9	11,4
Dic	10,2	8,0	13,8	8,7	8,1	11,5	10,0	8,7	12,2	14,1	13,3	22,6	28,1	31,4	27,9	10,1	7,1	13,4	12,4
2023																			
Mar	9,5	8,9	11,1	9,3	8,8	11,6	11,8	9,3	12,6	14,7	13,6	23,1	27,8	31,3	27,6	9,5	7,4	13,9	13,0
Jun	8,2	8,0	9,6	9,5	9,1	10,5	10,4	8,6	9,3	15,1	14,0	21,7	27,3	31,5	27,1	9,1	7,6	11,1	12,3
Set	8,3	8,0	9,8	9,2	8,5	11,5	10,5	8,8	9,0	14,9	13,8	21,9	27,7	31,8	27,4	8,8	7,5	10,7	12,5

^{1/} Promedio del mes de las tasas de interés negociadas para cada una de las operaciones de crédito nuevas constituidas durante la semana anterior al cálculo (de miércoles a martes), enviada por parte de los intermediarios financieros al Banco Central de Costa Rica (BCCR).

^{2/} Incluye vivienda.

^{3/} No incluye tarjetas de crédito.

^{4/} Es el promedio ponderado de todas las actividades. Otras Sociedades de Depósito (OSD) incluye bancos comerciales, cooperativas, mutuales y financieras.

NT: No se registraron transacciones

Fuente: Departamento de Estadística Macroeconómica, BCCR.

Tasas de interés activas negociadas (TAN) en dólares ^{1/}

Porcentajes

	Manufacturera			Actividades Inmobiliarias ^{2/}			Servicios y Turismo			Consumo ^{3/}			Tarjetas			Comercio			Promedio
	OSD	BPUB	BPRI	OSD	BPUB	BPRI	OSD	BPUB	BPRI	OSD	BPUB	BPRI	OSD	BPUB	BPRI	OSD	BPUB	BPRI	OSD ^{4/}
2022																			
Mar	3,4	3,6	3,2	7,2	7,5	7,1	5,8	5,0	5,7	8,5	5,9	7,0	26,7	26,6	26,4	6,0	3,9	6,0	6,0
Jun	3,8	3,9	3,8	7,0	6,7	6,9	5,1	4,8	4,8	7,7	6,4	7,0	27,0	26,9	26,7	5,5	4,6	5,4	5,7
Set	5,4	3,4	5,6	7,6	7,2	7,6	6,3	5,3	6,3	8,4	5,7	7,1	20,8	27,0	20,6	6,6	4,6	6,6	7,3
Dic	7,2	4,1	8,2	8,3	5,6	8,6	7,3	6,6	7,9	7,1	5,7	7,7	27,1	27,0	27,0	8,6	5,0	9,1	7,9
2023																			
Mar	6,9	5,1	7,0	7,6	5,4	8,3	7,5	5,4	7,8	7,6	5,6	8,1	25,6	27,0	25,3	7,5	4,9	8,0	7,7
Jun	5,2	4,5	5,2	7,0	5,4	7,7	6,9	5,7	7,0	8,8	5,6	8,0	25,7	26,0	25,9	7,4	5,6	7,5	7,7
Set	5,6	5,3	5,6	7,6	6,7	7,7	6,3	5,9	6,4	10,7	7,1	8,2	23,4	26,4	22,9	6,8	6,0	6,6	7,1

^{1/} Promedio del mes de las tasas de interés negociadas para cada una de las operaciones de crédito nuevas constituidas durante la semana anterior al cálculo (de miércoles a martes), enviada por parte de los intermediarios financieros al Banco Central de Costa Rica (BCCR).

^{2/} Incluye vivienda.

^{3/} No incluye tarjetas de crédito.

^{4/} Es el promedio ponderado de todas las actividades. Otras Sociedades de Depósito (OSD) incluye bancos comerciales, cooperativas, mutuales y financieras.

NT: No se registraron transacciones

Fuente: Departamento de Estadística Macroeconómica, BCCR.

TASAS DE INTERÉS EN MERCADO INTEGRADO DE LIQUIDEZ

TASAS DE INTERÉS EN COLONES -en porcentajes-

Mercado de Dinero ● Tasa Mínima ● Tasa promedio ● Tasa Máxima

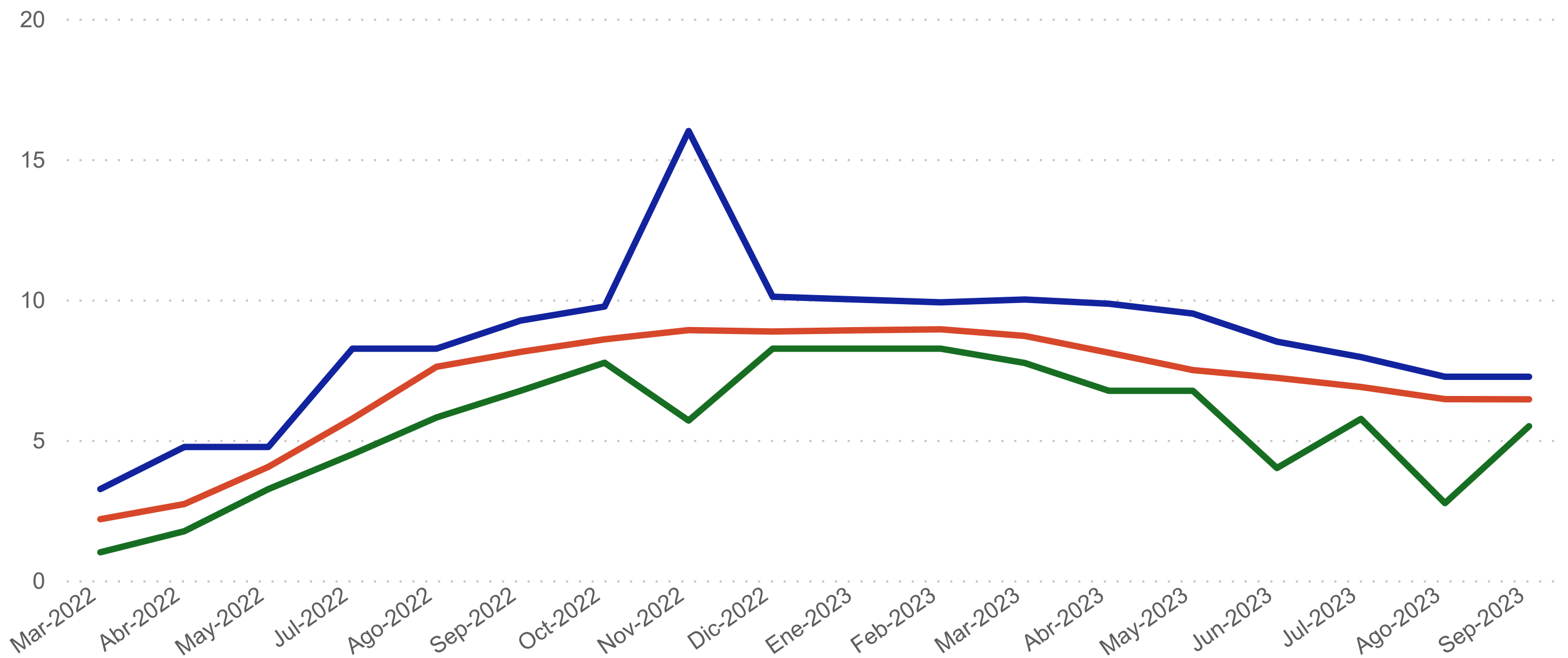

TASAS DE INTERÉS EN DÓLARES -en porcentajes-

Mercado de Dinero ● Tasa Mínima ● Tasa promedio ● Tasa Máxima

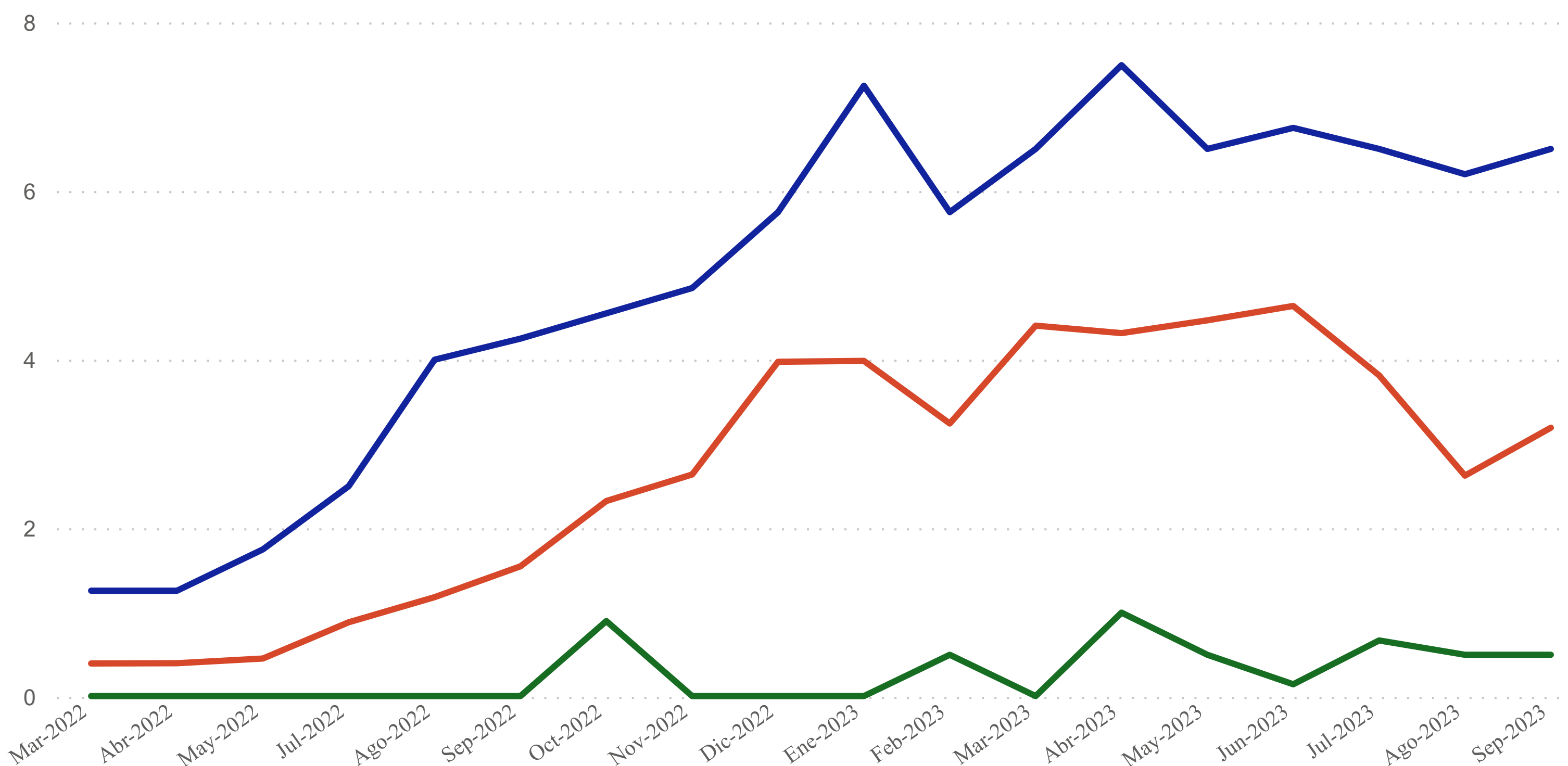

Fuente: Departamento Gestión de Información Económica,.

Gobierno Central: tasas de interés brutas, promedio, según instrumento y plazo de constitución ^{1/}

Porcentajes

Instrumento Plazo	Pagarés	Tesoro directo					Cero cupón (colones y dólares)				Interés fijo (colones y dólares)				Tasa Básica	Unidades Desarrollo	
	(PT)	Pagarés (PT¢)	Cero Cupón (T0¢)	TP Fijo (TP¢)	Pagarés (PT\$)	Cero Cupón (T0\$)	TP Fijo (TP\$)	TPCERD	TPCEM	T\$ CERD	TP\$CERG	TP\$MG	TP	TPM	TP\$	TPTBM	TUDES/ TUDEM
Junio 2022																	
29 o menos		4,01			5,60								9,40				6,20
De 30 a 59		4,04	4,11			0,54											
De 60 a 89																	
De 90 a 179			4,26														
180 a 359			4,51														
De 360 a 1079			4,58	4,81					2,94								
De 1080 a 1799				5,74								4,80					
Más de 1800											5,40		6,91				6,25
Diciembre 2022																	
29 o menos		9,11			3,91					4,51							
De 30 a 59		9,11	9,20			4,08											
De 60 a 89			9,36			4,42											
De 90 a 179			9,45						9,53	5,59	5,59						
180 a 359			9,92			4,76			10,55								
De 360 a 1079				10,76		5,78	6,12				5,40	10,68		6,54	2,95		
De 1080 a 1799							7,28				4,80		8,60				
Más de 1800											7,20		10,27		7,87		6,20
Junio 2023																	
29 o menos																	
De 30 a 59																	
De 60 a 89			6,84						6,85								
De 90 a 179			6,58			5,60											
180 a 359			7,26			6,21											
De 360 a 1079			8,02	8,47		6,45	6,45							6,49	2,95		
De 1080 a 1799											5,65		5,88				
Más de 1800													11,06		7,87		7,33
Julio 2023																	
29 o menos																	
De 30 a 59																	
De 60 a 89																	
De 90 a 179			6,35			2,80			7,39								
180 a 359			7,06														
De 360 a 1079			7,39	8,79									7,39				
De 1080 a 1799																	
Más de 1800													10,41				7,29
Agosto 2023																	
29 o menos																	
De 30 a 59																	
De 60 a 89																	
De 90 a 179			6,02			5,60											
180 a 359			6,53			6,01											
De 360 a 1079			7,04	8,47										6,49			
De 1080 a 1799													5,88				
Más de 1800											8,47		10,41				7,29

^{1/} Tasas vigentes al 31/08/2023 U.D.: ¢1013,7710; TB:5,73.

Fuente: Banco Central de Costa Rica y Ministerio de Hacienda.

TASA BÁSICA PASIVA, TASAS PASIVAS NEGOCIADAS (OSD) Y PREMIO POR AHORRAR EN COLONES OSD ^{1/} y MH ^{2/}

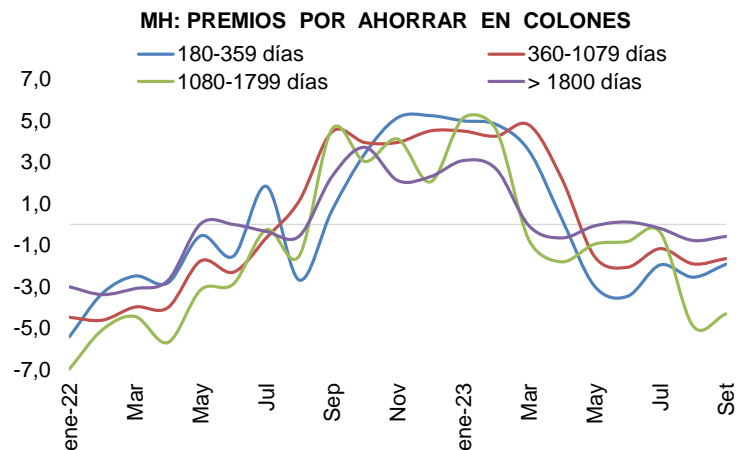
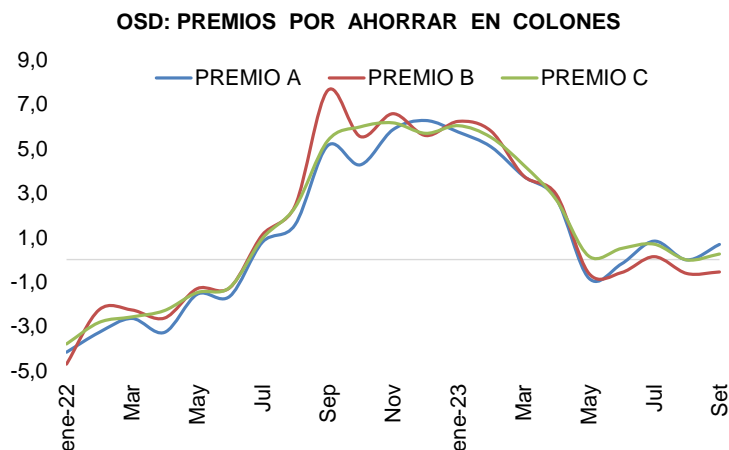
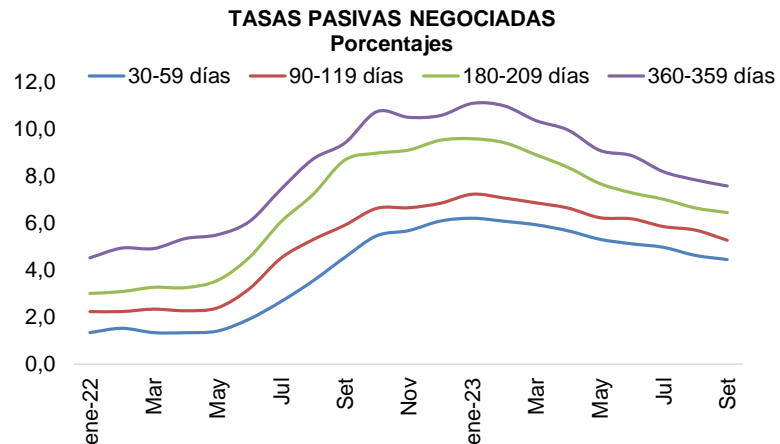
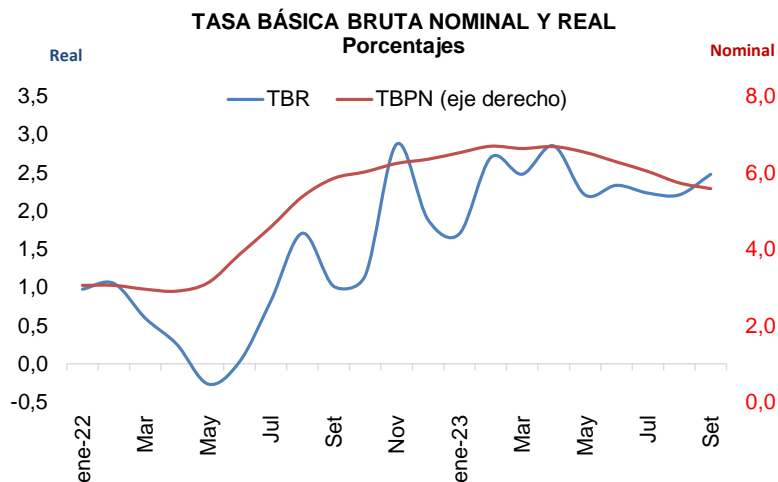

Cifras de bancos al 30-09-23.

^{1/} Definición de premios de Otras Sociedades de Depósitos (OSD) incluye bancos, cooperativas, mutuales y financieras.

Premio A: diferencia entre la tasa pasiva negociada en colones y dólares (equivalente ¢) del las OSD para el plazo 180-209 días.

Premio B: diferencia entre la tasa pasiva negociada en colones y dólares (equivalente ¢) del las OSD para el plazo 270-359 días.

Premio C: diferencia entre la tasa pasiva negociada en colones y dólares (equivalente ¢) del las OSD para el plazo 360-539 días.

^{2/} Ministerio de Hacienda. Hay meses que no se colocaron transacciones en dólares por lo que no hay referencia de tasa en \$, para efectos gráficos s

Fuente: Departamento de Estadística Macroeconómica, BCCR.

Margen de intermediación financiera (MIF):
Bancos públicos (BPUB), Bancos privados (BPRI), Otros intermediarios (OI) ^{1/}
Puntos porcentuales

Mes	MIF1			MIF4		
	BPUB	BPRI	OI	BPUB	BPRI	OI
Mar-22	4,49	5,72	6,84	5,93	6,62	10,36
Jun	4,68	5,74	6,68	5,93	6,60	10,24
Set	4,64	5,82	6,78	5,83	6,61	10,24
Dic	4,71	6,00	6,92	5,87	6,75	10,26
Mar-23	4,65	6,23	6,62	5,76	6,95	9,70
Jun	4,51	6,41	6,61	5,54	7,09	9,66
Jul	4,47	6,42	6,56	5,48	7,10	9,57
Ago	4,40	6,43	6,44	5,36	7,12	9,47

^{1/} No incluye cuentas de ingresos y gastos por diferencia cambiaria. Otros intermediarios: cooperativas, mutuales y financieras

Margen de intermediación financiera ampliado por componentes (MIF4-A) ^{2/}
Puntos porcentuales

	Dic-22			Ago-23		
	BPUB	BPRI	OI	BPUB	BPRI	OI
Tasa activa media	7,11	8,43	13,06	8,60	9,84	13,49
Tasa pasiva media	2,63	2,80	6,83	4,54	3,67	7,80
Margen	4,48	5,63	6,23	4,06	6,17	5,69
Costo de encaje	0,73	1,22	0,67	0,95	1,38	0,74
Gastos administrativos	3,56	3,52	3,81	4,03	4,30	4,04
Otros activos netos	-0,92	-0,85	-1,31	-1,20	-0,98	-1,66
Gasto por incobrables	0,95	1,59	2,36	0,05	0,83	1,64
Ingreso por servicios	-2,44	-3,13	-1,76	-2,59	-5,00	-1,16
Otros ingresos netos	1,78	2,49	0,76	2,10	3,47	1,24
Utilidades	0,82	0,78	1,71	0,71	2,17	0,84

^{2/} M4-A No incluye cuentas de ingresos y gastos por diferencia cambiaria. Otros intermediarios incluye cooperativas, mutuales y financieras.

Margen de Intermediación Financiera (M4) ^{1/}
-puntos porcentuales-

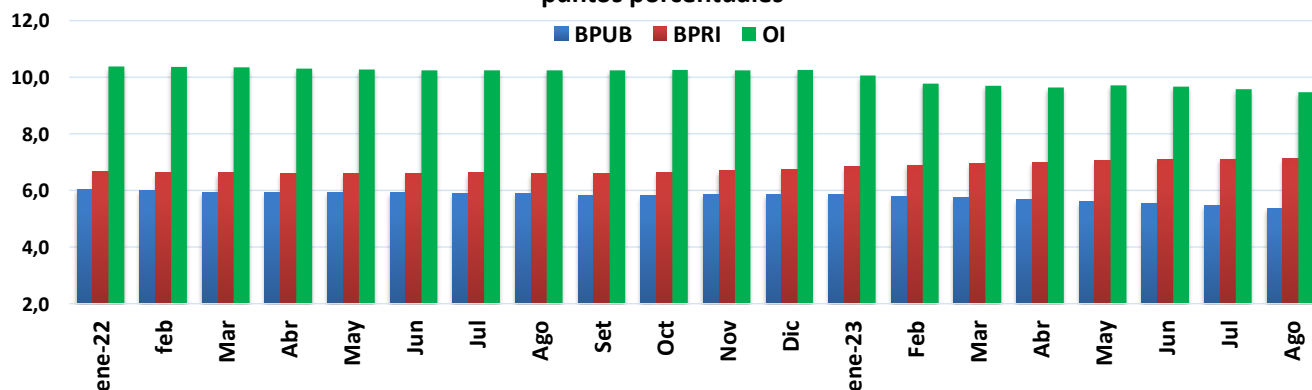

^{1/} M4: (ingresos por préstamos/saldo de préstamos) - (gasto financiero/saldo pasivos de intermediación)

Fuente: Departamento de Estadística Macroeconómica, BCCR.

Cambios en Tasa de Política Monetaria (TPM) y Tasa 1 día (DON)

<i>Acuerdo</i>	<i>TPM</i>	<i>DON</i>	<i>Vigencia</i>
Artículo 10, sesión 6039-2021, 15/12/2021	1,25%	0,41%	16-dic-21
Artículo 10, sesión 6045-2022, 26/01/2022	1,75%	0,82%	27-ene-22
Artículo 8, sesión 6052-2022, 14/03/2022	2,50%	1,44%	15-mar-22
Artículo 9, sesión 6057-2022, 27/4/2022	4,00%	2,68%	28-abr-22
Artículo 9, sesión 6066-2022, 15/6/2022	5,50%	3,91%	16-jun-22
Artículo 7, sesión 6074-2022, 27/7/2022	7,50%	5,56%	28-jul-22
Artículo 6, sesión 6082-2022, 14/9/2022	8,50%	6,38%	15-sep-22
Artículo 8, sesión 6088-2022, 26/10/2022	9,00%	6,79%	27-oct-22
Artículo 8, sesión 6111-2023, 15/03/2023	8,50%	6,29%	16-mar-23
Artículo 8, sesión 6115-2023, 20/04/2023	7,50%	5,29%	21-abr-23
Artículo 6, sesión 6124-2023, 14/06/2023	7,00%	4,79%	15-jun-23
Artículo 6, sesión 6132-2023, 26/07/2023	6,50%	4,29%	27-jul-23

^{1/} El nivel anterior era de 5,25%, artículo 5 de la sesión 5851-2018, 31/10/2018.

Fuente: Departamento de Estadística Macroeconómica.

NOTA TÉCNICA SOBRE TASAS DE INTERÉS

Definiciones y metodologías

Tasa básica pasiva real

La tasa de interés básica real permite evaluar el rendimiento que obtiene el público por sus ahorros en activos financieros en todos los plazos, una vez descontada la inflación. Es un indicador que refleja el estímulo que tienen los agentes económicos para ahorrar en activos financieros en colones frente a formas no financieras de conservar la riqueza. Se calcula de la siguiente manera:

$tbr = (tbp - p) / (1 + p)$, donde:

tbr : tasa básica real

tbp : tasa básica pasiva bruta y

p: inflación

La inflación se obtiene de la expectativa de variación a 12 meses del Índice de Precios al Consumidor (IPC) según la última información disponible de las expectativas de mercado que estima el Departamento de Estadística Macroeconómica.

Tasa de paridad o equivalente (\$/¢) y premios por ahorrar en colones

La tasa equivalente o tasa de paridad indica el rendimiento en colones que obtiene el público por sus ahorros a plazo en dólares. La comparación de la tasa equivalente (*USD/¢*) con las tasas en colones refleja el estímulo (premio) que, vía rendimiento esperado, tiene el ahorrante para sustituir sus activos financieros denominados en colones por activos en dólares. Su fórmula de cálculo es la siguiente:

$te = ((1+t) * (1+vtc) - 1) * 100$, donde:

te: tasa equivalente en dólares (colonizada).

t : tasa de interés para depósitos a plazo en dólares del Sistema Financiero neta (también se utiliza la tasa LIBOR a 6 y 12 meses para el mercado externo).

vtc :se utiliza la expectativa de mercado de la variación de tipo de cambio en los plazos de referencia utilizados.

Definiciones de premios por ahorrar en colones

Premio A: diferencia entre la tasa bruta negociada en colones y dólares (equivalente ¢) de las OSD para el plazo 180-209 días.

Premio B: diferencia entre la tasa bruta negociada en colones y dólares (equivalente ¢) de las OSD para el plazo 270-359 días.

Premio C: diferencia entre la tasa bruta negociada en colones y dólares (equivalente ¢) de las OSD para el plazo 360-539 días.

5. Mercado Cambiario

En setiembre de 2023, las operaciones de compra y venta de divisas en las ventanillas de los intermediarios cambiarios registraron un superávit de *USD 554,5 millones*, superior al observado en igual lapso del 2022 (*USD 444,6 millones*). Este flujo neto positivo fue producto de una oferta promedio diaria de *USD 122,8 millones*, mayor a la observada en setiembre de 2022 (*USD 100,6 millones*), frente a una demanda diaria de *USD 95,0 millones*. La mayor oferta neta de divisas en el mercado privado de cambios está vinculada, principalmente a transacciones de índole real y, en menor medida de origen financiero. Este resultado permitió al Banco Central adquirir divisas para operaciones del Resto del Sector Público no Bancario (RSPNB) por *USD 237,3 millones*¹ y *USD 125,7 millones* para operaciones propias. Por su parte, los intermediarios cambiarios aumentaron la posición en moneda extranjera en *USD 78,8 millones*, en tanto, en el mes previo se observó una caída de *USD 37,6 millones*.

El saldo de las reservas internacionales netas (RIN) del BCCR aumentó en setiembre con respecto a agosto en *USD 12,8 millones*. Este incremento fue consecuencia, principalmente, de las compras netas del BCCR en el mercado cambiario por *USD 96,7*² millones, *USD 55,1 millones* dado el incremento en los depósitos de las entidades financieras en el BCCR, la ganancia de intereses por la administración de las reservas internacionales netas de *USD 35,9 millones*. Estos ingresos fueron parcialmente compensados por el uso en los depósitos en moneda extranjera del Ministerio de Hacienda por *USD 161,6 millones* y otros egresos netos que en conjunto sumaron *USD 13,3 millones*,

Al cierre de setiembre de 2023, el acervo de RIN se ubicó en *USD 11.333,6 millones*, lo que representó un 127% de su nivel adecuado³ y un equivalente de 13,2% del Producto Interno Bruto estimado en el Informe de Política Monetaria de julio 2023. En términos de otros indicadores estadísticos es equivalente a 6,9 meses de las importaciones de bienes del régimen definitivo previstas para el 2023 y 1,4 veces la base monetaria ampliada.

Por su parte, el tipo de cambio del dólar promedio mensual mostró en setiembre una tendencia a la baja y se ubicó en 537,9 colones por dólar (540,6 colones en el mes previo). En lo concerniente a indicadores de dispersión, el tipo de cambio presentó una variabilidad similar a la observada en agosto de 2023 con un coeficiente de variación y una desviación estándar de 0,48% y $\pm 2,6$, respectivamente (0,49% y $\pm 2,7$ en agosto).

En agosto el ITCER disminuyó 0,76% con respecto al mes anterior, debido a la apreciación nominal del colón respecto al dólar de Estados Unidos y a la depreciación de las monedas de nuestros principales socios comerciales (diferencial de monedas de -1,21%). Lo anterior fue parcialmente compensado por la disminución del Índice de Precios al Consumidor y el aumento en la inflación de los socios (diferencial inflacionario de 0,45%).

¹ Los requerimientos netos de divisas del RSPNB ascendieron a *USD 262,4 millones*

² Compras netas para operaciones del RSPNB, más compras por operaciones propias de BCCR, menos los requerimientos del RSPNB y menos las ventas por estabilización de *USD 3,9 millones*.

³ Según indicador de seguimiento para las reservas internacionales (IR) bajo un régimen cambiario flotante.

ÍNDICE DE TIPO DE CAMBIO EFECTIVO REAL MULTILATERAL (ITCER)
CON PONDERADORES MÓVILES
BASE ENERO 1997=100

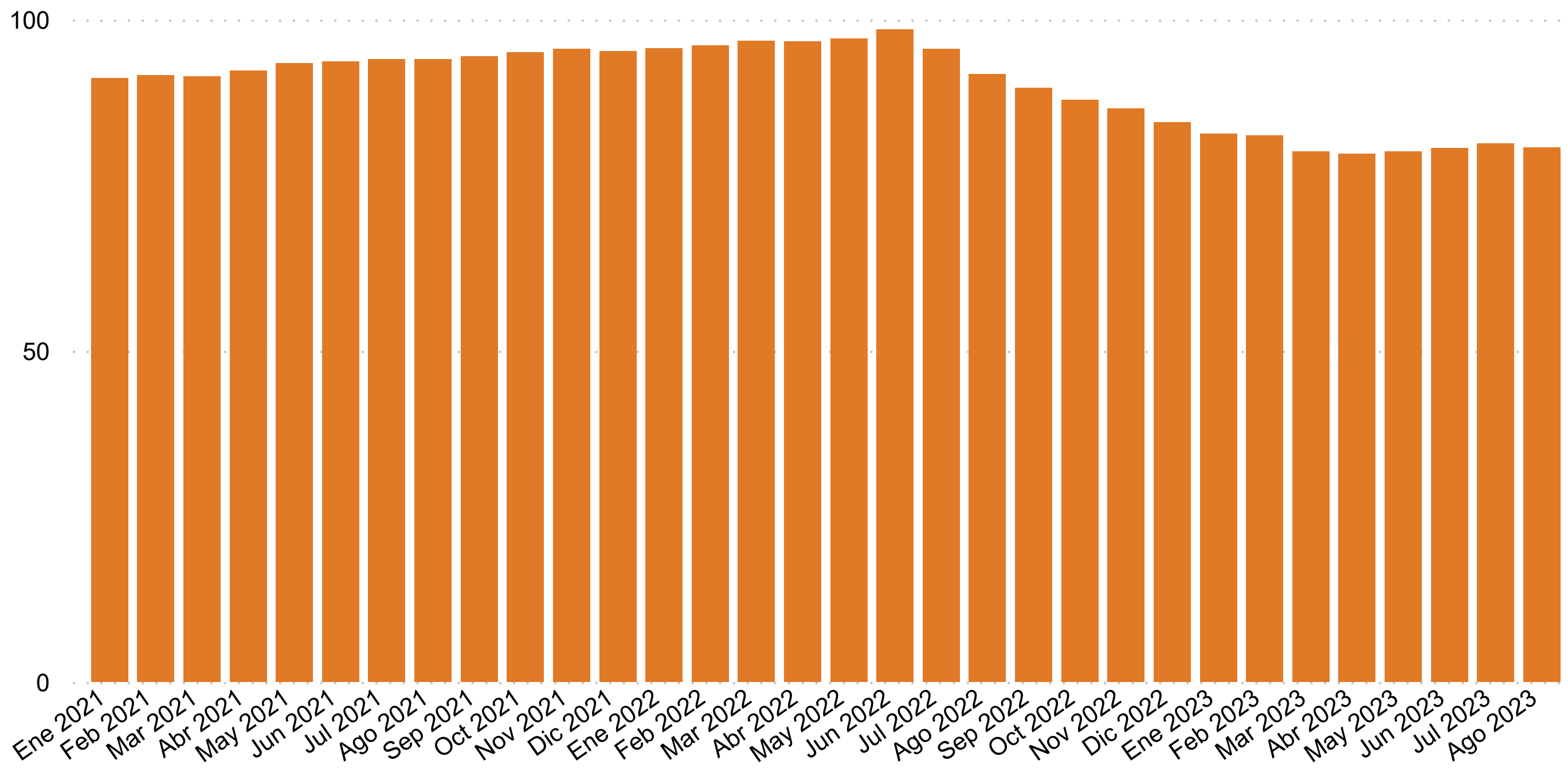

Período	ITCER multilateral con ponderaciones móviles
Ene 2021	91.2
Feb 2021	91.5
Mar 2021	91.4
Abr 2021	92.2
May 2021	93.4
Jun 2021	93.7
Jul 2021	94.0
Ago 2021	94.0
Sep 2021	94.4
Oct 2021	95.0
Nov 2021	95.6
Dic 2021	95.2
Ene 2022	95.7
Feb 2022	96.1
Mar 2022	96.8
Abr 2022	96.7
May 2022	97.1
Jun 2022	98.5
Jul 2022	95.6
Ago 2022	91.8
Sep 2022	89.7
Oct 2022	87.9
Nov 2022	86.5
Dic 2022	84.5
Ene 2023	82.8
Feb 2023	82.5
Mar 2023	80.1
Abr 2023	79.8
May 2023	80.1
Jun 2023	80.6
Jul 2023	81.3
Ago 2023	80.7

Fuente: Departamento de Estadística Macroeconómica, BCCR.

TIPO DE CAMBIO NOMINAL PROMEDIO COMPRA-VENTA
-Tasa de variación interanual (%)-

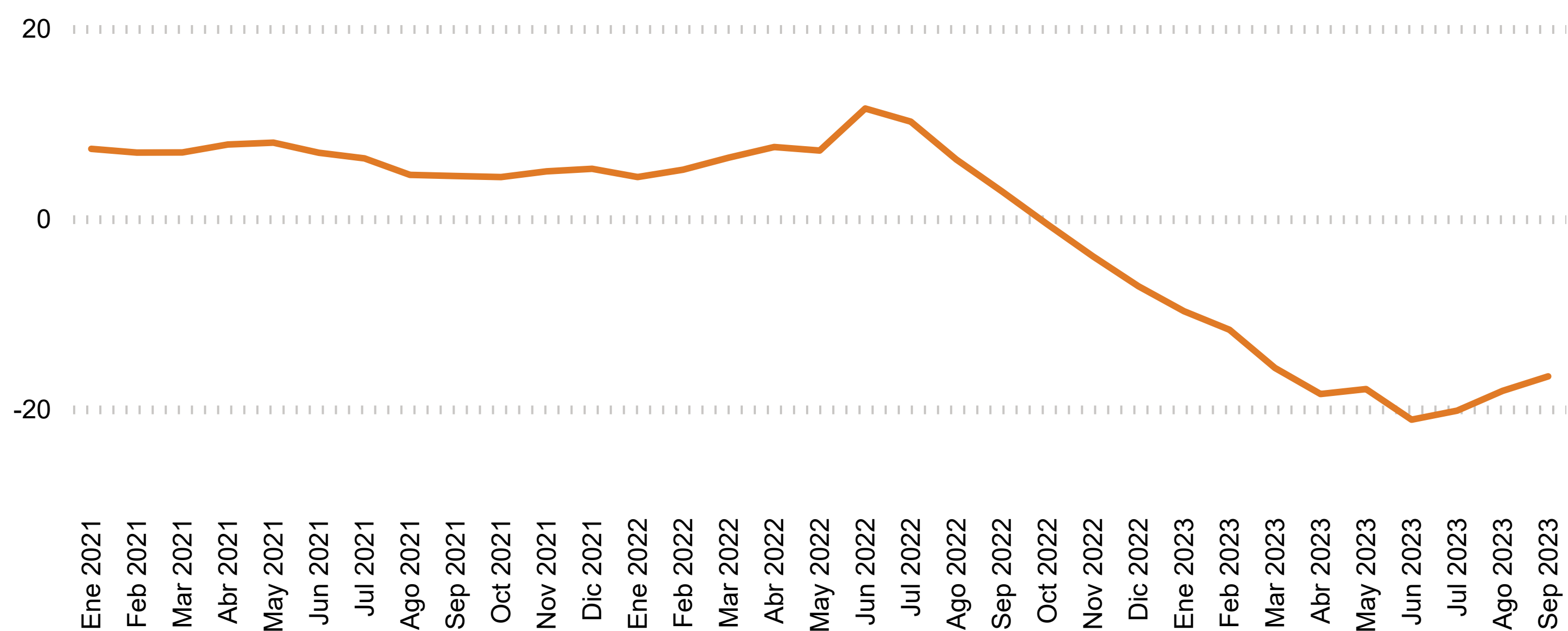

Período	Promedio mensual compra-venta 1/	Variación interanual
Ene 2021	611.8	7.3
Feb 2021	611.0	6.9
Mar 2021	611.0	7.0
Abr 2021	613.2	7.8
May 2021	615.4	8.0
Jun 2021	617.5	6.9
Jul 2021	618.9	6.3
Ago 2021	620.4	4.6
Sep 2021	624.8	4.5
Oct 2021	629.8	4.4
Nov 2021	637.6	5.0
Dic 2021	637.9	5.2
Ene 2022	638.6	4.4
Feb 2022	642.4	5.1
Mar 2022	650.1	6.4
Abr 2022	659.4	7.5
May 2022	659.4	7.2
Jun 2022	689.0	11.6
Jul 2022	682.0	10.2
Ago 2022	659.0	6.2
Sep 2022	642.7	2.9
Oct 2022	626.0	-0.6
Nov 2022	612.3	-4.0
Dic 2022	592.5	-7.1
Ene 2023	576.4	-9.7
Feb 2023	567.3	-11.7
Mar 2023	548.0	-15.7
Abr 2023	537.7	-18.4
May 2023	541.2	-17.9
Jun 2023	543.3	-21.1
Jul 2023	544.3	-20.2
Ago 2023	539.6	-18.1
Sep 2023	536.1	-16.6

1/ Tipo de cambio promedio (Compra - Venta) de referencia calculado (para días hábiles), según la metodología aprobada en Artículo 6, Sesión 5300-2006 del 13/10/2006.

Principales movimientos de divisas y variación de reservas internacionales netas (RIN)
- Millones de USD -

Año	Mes	Operaciones del Sector Privado (ventanilla)						Δ PME ^{2/}	Operaciones BCCR	Operaciones del Sector Público					Δ Dep. bancos y puestos	Δ RIN ^{3/}	
		Import.	Export.	Turismo Neto	Capital Neto ^{1/}	Otros	Total			Import.	Deuda		TP\$	Otros			Total
										Desembolso	Servicio						
2019	Ene	-426	395	20	-75	149	63	-31	101	-138	46	-56	146	26	25	-49	77
	Feb	-407	381	11	-72	174	87	36	89	-151	8	-22	4	40	-122	-13	-46
	Mar	-406	450	-59	-12	142	116	79	69	-171	3	-80	1 029	-42	738	4	811
	Abr	-418	376	16	-71	188	90	62	90	-239	1	-77	52	-7	-270	-18	-198
	May	-437	439	42	-65	201	179	40	188	-275	4	-17	-327	35	-580	-8	-400
	Jun	-350	412	41	-59	247	291	95	307	-139	38	-161	-17	14	-264	12	54
	Jul	-430	403	24	-94	308	211	11	271	-164	65	-72	-10	19	-161	-25	84
	Ago	-402	395	44	-74	202	165	2	195	-138	3	-96	-160	-2	-393	29	-170
	Set	-395	436	59	-114	182	167	38	163	-131	1	-318	49	17	-383	-25	-245
	Oct	-456	435	58	-78	196	155	-47	235	-144	360	-161	-65	50	40	-45	230
	Nov	-448	473	59	-73	318	329	19	336	-175	1 504	-39	-236	17	1 072	49	1 458
	Dic	-515	622	20	-100	296	322	82	296	-227	26	-172	-68	-178	-619	85	-238
Acumulado		-5 090	5 217	334	-887	2 603	2 177	386	2 340	-2 093	2 058	-1 271	397	-11	-920	-3	1 417
2020	Ene	-534	539	45	-98	268	219	-58	231	-168	0	-669	-153	45	-944	11	-701
	Feb	-443	499	65	-71	264	314	-47	179	-180	0	-37	-117	19	-315	27	-109
	Mar	-477	543	66	-78	252	307	-40	221	-259	0	-88	-12	15	-345	55	-69
	Abr	-395	366	48	-71	200	148	-11	166	-130	510	-106	-1	21	295	38	498
	May	-386	324	38	-65	223	134	14	156	-100	302	-9	-350	4	-153	19	22
	Jun	-422	360	27	-67	203	102	31	121	-78	56	-7	-32	-6	-67	-41	12
	Jul	-473	377	30	-67	145	12	-20	76	-172	150	-293	38	11	-266	-35	-225
	Ago	-407	320	19	-74	214	71	39	34	-122	0	-54	-104	-210	-490	49	-406
	Set	-432	341	28	-82	217	72	5	90	-161	522	-144	-2	-26	188	27	304
	Oct	-471	370	15	-79	131	-34	-18	-159	-164	0	-35	-28	-4	-231	-39	-429
	Nov	-465	395	4	-80	190	44	39	-32	-97	23	-16	-323	18	-395	75	-352
	Dic	-569	540	27	-118	235	115	29	99	-220	0	-81	2	-30	-330	-3	-233
Acumulado		-5 473	4 973	412	-951	2 543	1 504	-37	1 181	-1 850	1 562	-1 539	-1 083	-144	-3 052	183	-1 688
2021	Ene	-468	408	30	-79	250	141	-78	161	-88	0	-26	7	-9	-116	-4	41
	Feb	-418	404	30	-81	296	231	17	222	-156	28	-43	-84	4	-252	61	31
	Mar	-508	519	33	-114	361	291	-26	306	-199	30	-145	-14	-17	-345	-89	-128
	Abr	-482	423	30	-121	376	225	37	193	-229	20	-61	6	-11	-276	13	-71
	May	-428	409	35	-89	273	201	15	194	-193	17	-7	-281	-4	-467	6	-267
	Jun	-452	445	33	-97	252	181	-37	214	-235	320	-5	124	-10	194	-101	306
	Jul	-451	441	35	-100	237	162	19	111	-217	294	-24	6	-5	53	75	239
	Ago	-493	459	32	-123	209	85	-7	117	-239	0	-43	-49	447	117	-45	188
	Sep	-469	488	41	-112	231	179	35	141	-178	8	-144	1	-25	-337	201	4
	Oct	-481	513	6	-116	165	87	-65	149	-313	0	-63	0	-36	-413	9	-255
	Nov	-483	524	32	-103	283	253	-7	210	-239	0	-8	-415	-40	-701	-42	-532
	Dic	-581	687	45	-136	420	435	93	279	-322	364	-7	-334	58	-241	99	137
Acumulado		-5 714	5 721	382	-1 271	3 353	2 471	-3	2 297	-2 608	1 080	-576	-1 033	353	-2 785	181	-307
2022	Ene	-534	524	53	-123	236	155	-36	240	-223	40	-27	-35	-51	-297	-33	-90
	Feb	-492	507	52	-104	349	312	60	223	-227	2	-41	-249	-22	-537	53	-260
	Mar	-559	617	65	-117	353	359	6	324	-295	534	-147	31	-61	63	99	486
	Abr	-477	486	55	-106	246	203	-37	186	-539	296	-66	68	-41	-281	6	-89
	May	-571	508	43	-149	225	56	-100	152	-328	8	-9	-278	14	-594	95	-346
	Jun	-523	529	40	-126	128	48	34	-39	-338	0	-15	24	-33	-362	-20	-421
	Jul	-454	530	66	-110	355	387	-33	356	-261	300	-28	-38	22	-4	-39	314
	Ago	-536	606	60	-127	373	376	33	369	-339	1 150	-105	88	-11	784	-82	1 070
	Set	-522	597	81	-112	400	445	-17	422	-303	37	-139	77	-62	-390	-47	-15
	Oct	-488	582	56	-119	439	469	33	433	-279	103	-74	64	6	-179	-67	187
	Nov	-556	693	83	-149	394	464	50	422	-299	292	-32	58	42	62	40	525
	Dic	-639	775	26	-168	436	431	153	412	-246	0	-29	21	44	-210	70	272
Acumulado		-6 351	6 953	680	-1 510	3 934	3 706	146	3 502	-3 677	2 763	-712	-170	-152	-1 946	76	1 632
2023	Ene	-607	824	103	-156	445	610	87	614	-185	0	-1 040	263	71	-891	9	-268
	Feb	-585	648	70	-150	373	356	-32	426	-254	44	-121	152	-33	-212	69	282
	Mar	-632	893	105	-157	698	908	-85	950	-311	2	-183	69	67	-356	-21	573
	Abr	-506	706	93	-129	614	779	129	724	-223	1 547	-93	-79	69	1 221	56	2 001
	May	-624	746	74	-155	578	619	-86	660	-296	33	-66	-266	-14	-608	-169	-117
	Jun	-540	715	90	-127	533	672	40	441	-278	0	-32	-36	19	-327	4	118
	Jul	-543	646	68	-139	481	513	-18	466	-264	295	-40	-302	77	-234	-17	215
	Ago	-583	731	72	-156	468	532	-46	491	-255	0	-14	-246	-36	-552	27	-33
Set	-544	743	59	-120	417	554	79	359	-263	0	-222	7	77	-401	55	13	
Acumulado		-5 164	6 652	735	-1 288	4 608	5 542	68	5 130	-2 329	1 920	-1 810	-439	297	-2 360	14	2 784

^{1/} Capital neto: desembolsos, amortizaciones e intereses de la deuda externa del sector privado.
^{2/} Δ PME: variación de la posición propia autorizada en divisas de los intermediarios cambiarios.
^{3/} Δ RIN: Operaciones BCCR + operaciones del sector público + Δ depósitos de bancos y puestos.

Fuente: Departamento de Estadística Macroeconómica.

RESERVAS INTERNACIONALES NETAS DEL BCCR
-Variación mensual en millones de dólares-

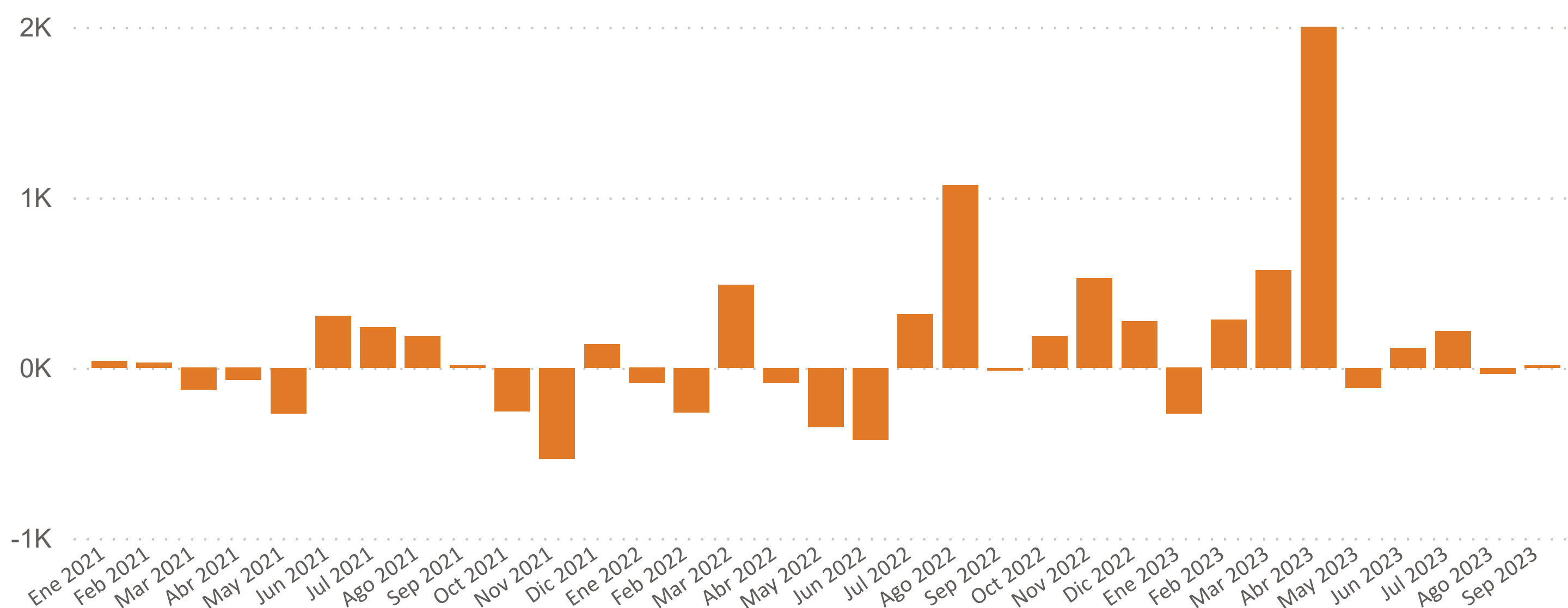

Período	Reservas Internacionales Netas (RIN)	Meses de importación financiados con RIN	RIN respecto a la base monetaria restringida	RIN respecto a la base monetaria ampliada	RIN/PIB
Ene 2021	7,266.0	6.0	1.5	1.3	11.2
Feb 2021	7,296.8	6.0	1.5	1.3	11.3
Mar 2021	7,169.0	5.9	1.5	1.3	11.1
Abr 2021	7,098.4	5.8	1.5	1.2	11.0
May 2021	6,831.1	5.6	1.5	1.2	10.6
Jun 2021	7,137.1	5.9	1.6	1.2	11.0
Jul 2021	7,375.9	6.1	1.6	1.2	11.4
Ago 2021	7,564.3	6.2	1.6	1.3	11.7
Sep 2021	7,568.3	6.2	1.6	1.3	11.7
Oct 2021	7,313.1	6.0	1.6	1.3	11.3
Nov 2021	6,780.8	5.6	1.4	1.2	10.5
Dic 2021	6,918.1	5.7	1.4	1.2	10.7
Ene 2022	6,827.9	4.6	1.4	1.2	10.0
Feb 2022	6,567.8	4.4	1.4	1.1	9.6
Mar 2022	7,054.1	4.7	1.6	1.3	10.3
Abr 2022	6,965.1	4.7	1.5	1.3	10.2
May 2022	6,618.7	4.4	1.5	1.3	9.7
Jun 2022	6,197.3	4.2	1.4	1.3	9.1
Jul 2022	6,510.8	4.4	1.5	1.2	9.5
Ago 2022	7,581.1	5.1	1.5	1.4	11.1
Sep 2022	7,566.2	5.1	1.4	1.3	11.1
Oct 2022	7,753.7	5.2	1.5	1.3	11.3
Nov 2022	8,278.5	5.6	1.4	1.3	12.1
Dic 2022	8,550.0	5.7	1.4	1.3	12.5
Ene 2023	8,281.6	5.0	1.4	1.1	9.6
Feb 2023	8,564.0	5.2	1.4	1.1	10.0
Mar 2023	9,136.6	5.5	1.5	1.2	10.6
Abr 2023	11,137.8	6.8	1.7	1.5	13.0
May 2023	11,021.1	6.7	1.8	1.5	12.8
Jun 2023	11,138.8	6.8	1.8	1.5	13.0
Jul 2023	11,353.9	6.9	1.8	1.4	13.2
Ago 2023	11,320.9	6.9	1.8	1.4	13.2
Sep 2023	11,333.6	6.9	1.7	1.4	13.2

^{1/} En el cálculo de los meses de importación financiados con RIN, se utilizan las importaciones CIF por categoría económica de la Dirección General de Aduanas.

^{2/} En la conversión de las RIN a colones se utiliza el tipo de cambio de compra de fin de mes.

Fuente: Departamento de Estadística Macroeconómica, BCCR.

MOVIMIENTO DE DIVISAS POR TURISMO
-Millones de dólares-

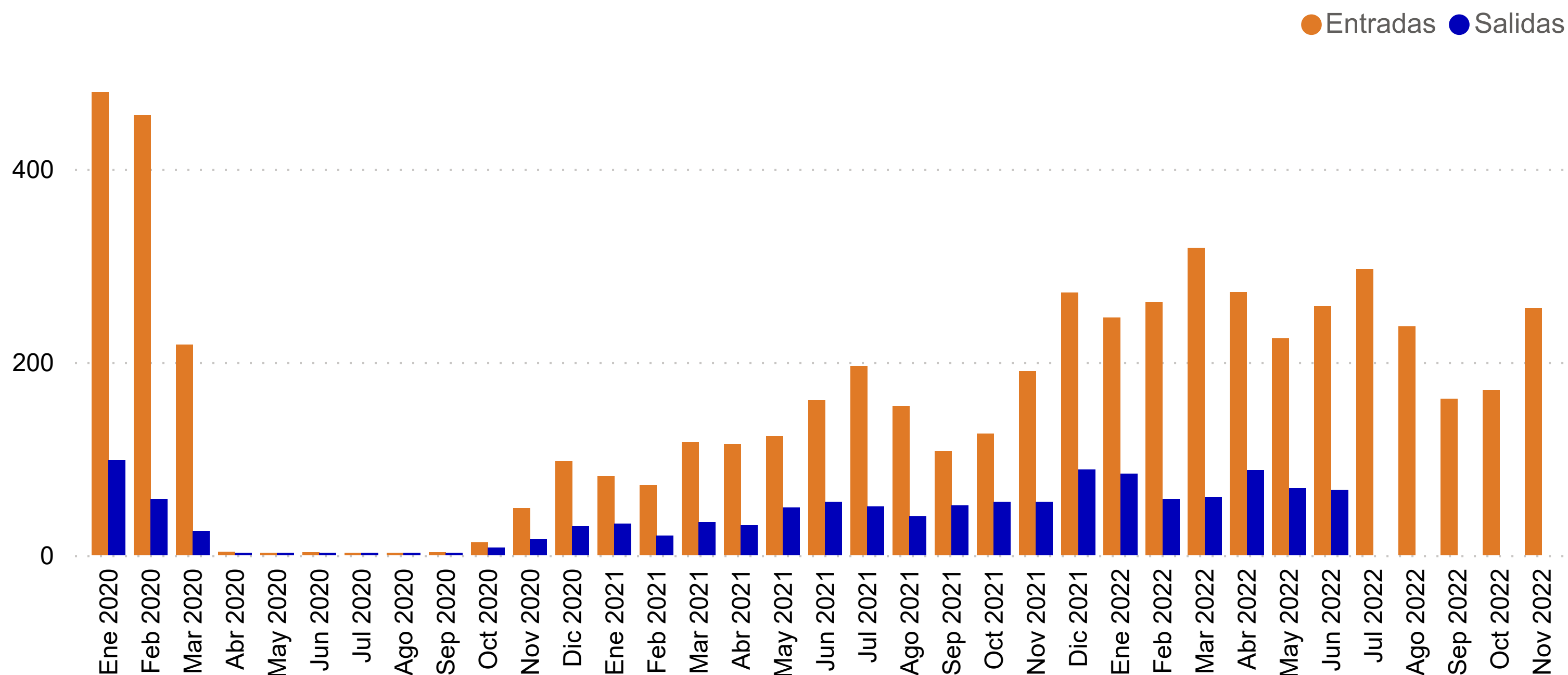

Trimestre	Personas						Divisas					
	Entradas			Salidas			Entradas			Salidas		
	2020	2021	2022	2020	2021	2022	2020	2021	2022	2020	2021	2022
Trim. 1	862.7	206.7	631.6	238.7	84.7	189.7	1152.7	271.7	826.7	181.3	87.0	202.4
Ene	358.7	62.2	188.2	129.4	31.7	78.9	479.3	81.8	246.3	98.2	32.5	84.2
Feb	341.0	55.3	200.2	76.3	19.7	54.3	455.7	72.6	262.0	57.9	20.3	57.9
Mar	163.0	89.3	243.2	33.0	33.4	56.5	217.8	117.3	318.4	25.1	34.3	60.3
Trim. 2	19.4	309.8	592.2	7.2	135.6	209.8	7.6	398.7	755.2	1.8	135.3	224.9
Abr	8.3	89.3	213.7	2.3	31.2	82.1	3.3	114.9	272.5	0.6	31.1	88.0
May	3.8	95.9	176.2	1.8	49.3	64.8	1.5	123.4	224.8	0.5	49.2	69.4
Jun	7.2	124.7	202.2	3.1	55.1	62.9	2.8	160.5	257.9	0.8	55.0	67.4
Trim. 3	7.2	362.1	523.7	15.3	151.0		5.5	458.0	695.3	5.7	141.9	
Jul	1.0	154.7	223.0	3.6	53.9		0.8	195.7	296.0	1.4	50.6	
Ago	2.4	122.2	178.5	4.9	42.6		1.8	154.5	237.0	1.8	40.0	
Sep	3.8	85.2	122.2	6.7	54.5		2.9	107.7	162.2	2.5	51.2	
Trim. 4	122.7	468.5	342.0	63.3	216.8		158.8	588.2	426.8	54.6	199.2	
Oct	10.1	100.1	137.1	9.3	60.2		13.1	125.7	171.1	8.0	55.3	
Nov	37.6	151.7	204.9	19.3	60.2		48.6	190.5	255.7	16.7	55.3	
Dic	75.0	216.7		34.6	96.4		97.0	272.1		29.9	88.6	
Total	1011.9	1347.1	2089.4	324.4	588.1	399.5	1324.6	1716.6	2703.9	243.4	563.4	427.3

1/ Las cifras del 2020 y 2021 son preliminares.

2/ Personas se expresan en miles y divisas en millones de dólares.

Fuente: Instituto Costarricense de Turismo (ICT) y Banco Central de Costa Rica.

6. Precios

En setiembre del 2023 la deflación general (inflación negativa), medida con la variación interanual del Índice de precios al consumidor, fue de -2,2% y el promedio de los indicadores de la subyacente se ubicó en 0,5%¹ (-3,3% y 0,5% respectivamente en agosto último). Ambos indicadores continuaron por debajo del límite inferior del rango de tolerancia alrededor de la meta de inflación (3,0% ± 1 punto porcentual (p.p.)).

En el mes en comentario la inflación general negativa fue determinada, al igual que en los tres meses previos, por la evolución de los precios de los bienes, que dada su variación interanual negativa de -5,1% contribuyó con -2,8 p.p. al resultado interanual de setiembre; lo anterior fue compensado parcialmente por el crecimiento de 1,4% en el precio de los servicios, con lo cual su aporte al resultado general de ese mes fue de 0,6 p.p.². La pérdida de contribución relativa de los bienes es determinada, en mayor medida, por la evolución de los precios de los alimentos y combustibles, con tasas de variación interanual de -3,3% y -21,1%, en ese orden. Ambos comportamientos asociados con el proceso de reversión de los choques de oferta de origen externo, donde destacan la reducción de las tarifas del transporte³, la restitución de las cadenas de valor y la baja de los precios de las materias primas⁴.

Aunado a lo anterior, también hay factores del ámbito interno que han contribuido en la reducción de la inflación. Entre ellos destacan: i) el carácter restrictivo de la política monetaria, a pesar de la reducción en la TPM aplicada entre marzo y julio últimos (250 puntos base), ii) la apreciación de la moneda local que reduce las presiones al alza en los precios de los bienes, principalmente de los importados y iii) el efecto base debido a que el choque inflacionario del 2022 se manifestó con mayor fuerza entre febrero y agosto de ese año.

Por otra parte, las expectativas de inflación obtenidas de la encuesta del BCCR y las estimadas a partir de la negociación de títulos públicos en el mercado financiero costarricense (expectativa de mercado) continuaron dentro del rango de tolerancia alrededor de la meta de inflación. En setiembre pasado para 12 y 24 meses, la primera ubicó la mediana de las expectativas de inflación en 2,7% y 3,0% respectivamente, mientras las de mercado registraron tasas de 2,2% y 2,6% en el mismo orden para esos plazos. Es importante señalar que las expectativas de mercado a 3 y 5 años, en promedio, se han posicionado en torno a la meta de inflación desde julio del 2022.

La reversión de choques de oferta de origen externo también se ha materializado en el Índice de Precios del Productor de la Manufactura. En setiembre pasado este indicador alcanzó una variación interanual de -4,9% (8,1% al término del 2022), lo que sugiere una menor presión por empuje de costos sobre los indicadores de inflación al consumidor final. Al desagregar este indicador por tipo de bien, se considera que la magnitud a la que se transmiten los costos de los bienes de consumo final manufacturados a los precios medidos con el IPC se ha reducido de manera significativa⁵.

¹ Busca medir las tendencias inflacionarias de mediano plazo, que reflejan las presiones de demanda agregada sobre los precios. Se aproxima por el promedio simple de la variación interanual de los indicadores de exclusión fija por volatilidad (IEV), exclusión fija de agrícolas y combustibles (IEF), reponderación por persistencia (IRP), reponderación por volatilidad (IRV) y media truncada (IMT).

² En setiembre del 2023 la ponderación de los bienes en la canasta del IPC fue de 54% (servicios 46%).

³ El precio promedio del transporte por contenedor disminuyó 87,1% entre setiembre del 2021 y setiembre del año en curso, (el precio se redujo de USD 10.866 a USD 1.406).

⁴ El índice de precios de materias primas importadas cayó 3,0% en términos interanuales en setiembre del 2023.

⁵ El subíndice de precios de bienes de consumo final, que podría tener mayor impacto en el corto plazo sobre el IPC, creció en setiembre a una tasa interanual de 0,6% (10,7% en diciembre del 2022). Sin embargo, su desaceleración es menor en comparación con los bienes intermedios y de capital, que presentan tasas negativas (el primero desde marzo pasado y el segundo desde noviembre del 2022).

Índice de Precios al Consumidor
-Tasa de variación acumulada en porcentajes-

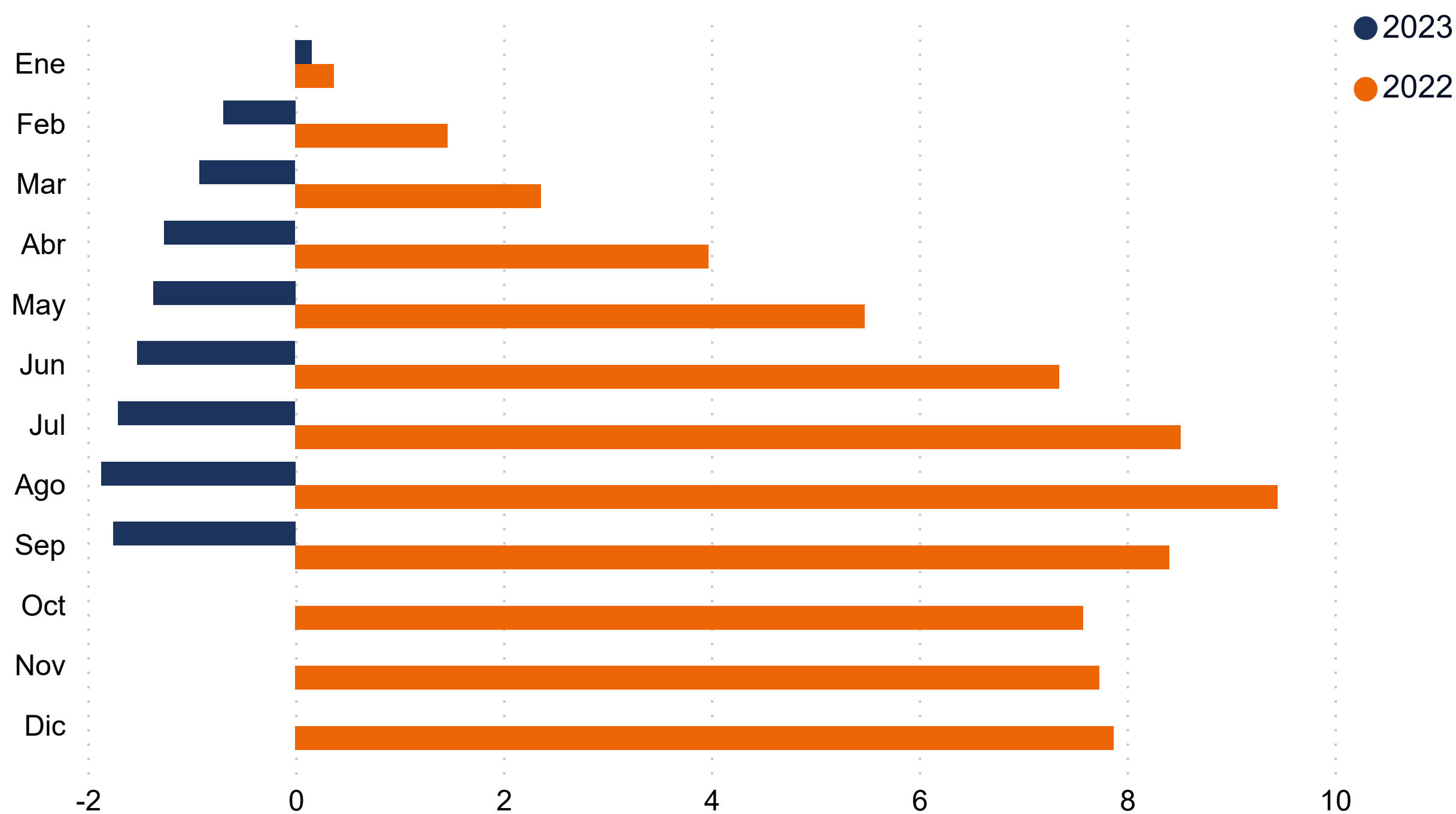

Mes	2021	2022	2023
Ene	0.2	0.4	0.2
Feb	-0.1	1.5	-0.7
Mar	-0.1	2.4	-0.9
Abr	0.2	4.0	-1.3
May	0.2	5.5	-1.4
Jun	0.8	7.4	-1.5
Jul	0.6	8.5	-1.7
Ago	0.8	9.5	-1.9
Sep	1.5	8.4	-1.8
Oct	2.0	7.6	
Nov	2.8	7.7	
Dic	3.3	7.9	

Fuente: Departamento Gestión de Información Económica, con base en cifras del Instituto Nacional de Estadística y Censos.

Índice de Precios al Consumidor (IPC): IPC sin agropecuarios e IPC sin combustibles
 -Tasa de variación interanual en porcentajes-

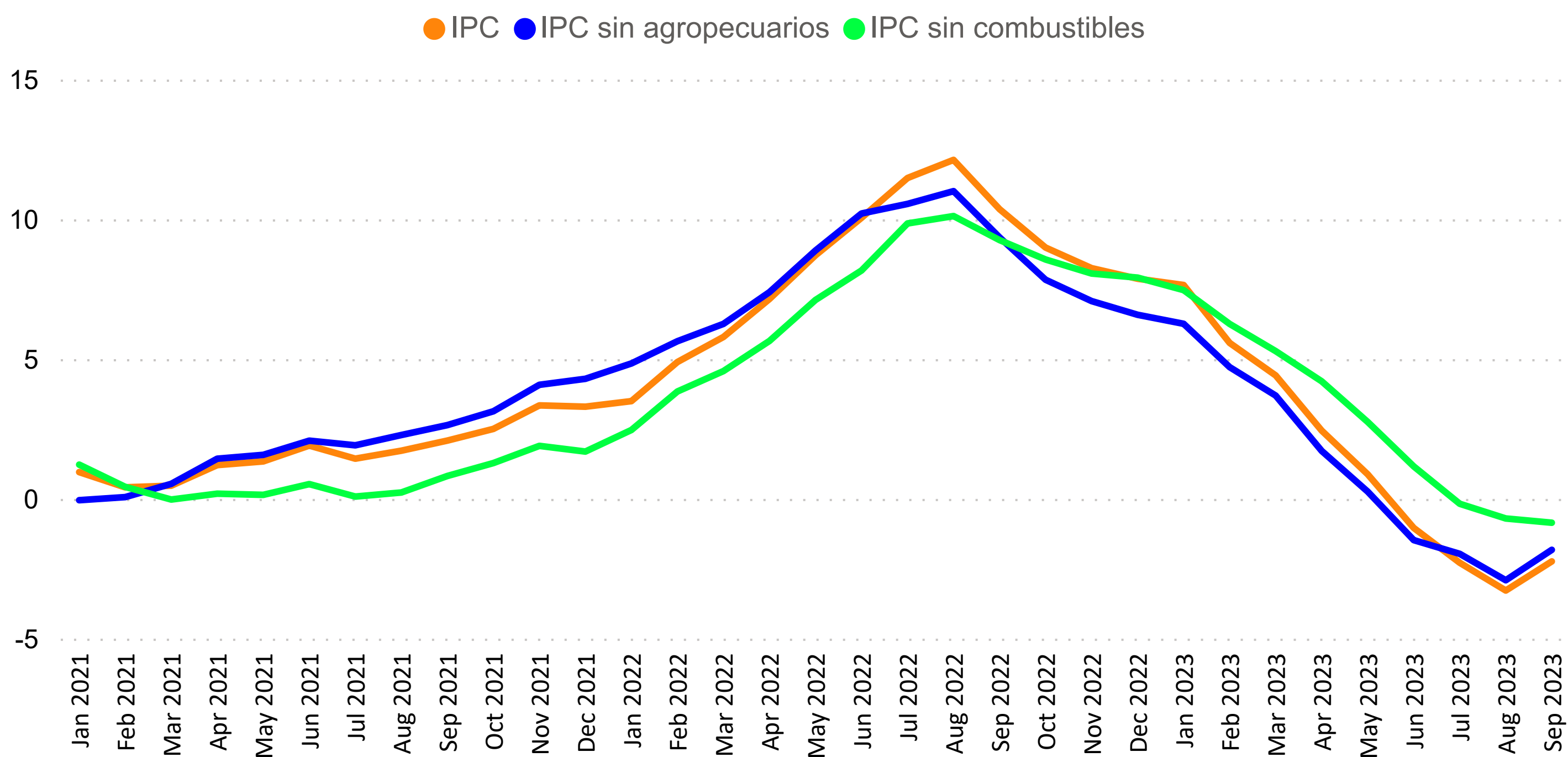

Mes	IPC			IPC sin agropecuarios			IPC sin combustibles		
	2021	2022	2023	2021	2022	2023	2021	2022	2023
Ene	1.0	3.5	7.7	0.0	4.8	6.3	1.2	2.5	7.5
Feb	0.4	4.9	5.6	0.1	5.6	4.7	0.4	3.8	6.3
Mar	0.5	5.8	4.4	0.5	6.3	3.7	0.0	4.6	5.3
Abr	1.2	7.2	2.4	1.4	7.4	1.7	0.2	5.7	4.2
May	1.3	8.7	0.9	1.6	8.9	0.3	0.1	7.1	2.8
Jun	1.9	10.1	-1.0	2.1	10.2	-1.5	0.5	8.2	1.2
Jul	1.4	11.5	-2.3	1.9	10.6	-2.0	0.1	9.9	-0.2
Ago	1.7	12.1	-3.3	2.3	11.0	-2.9	0.2	10.1	-0.7
Sep	2.1	10.4	-2.2	2.6	9.4	-1.8	0.8	9.3	-0.9
Oct	2.5	9.0		3.1	7.8		1.3	8.6	
Nov	3.3	8.3		4.1	7.1		1.9	8.1	
Dic	3.3	7.9		4.3	6.6		1.7	7.9	

Fuente: Departamento Gestión de Información Económica, con base en cifras del Instituto Nacional de Estadística y Censos.

ÍNDICE DE PRECIOS AL CONSUMIDOR: GRUPOS
- Tasa de variación acumulada en porcentajes, a Sep de cada año -

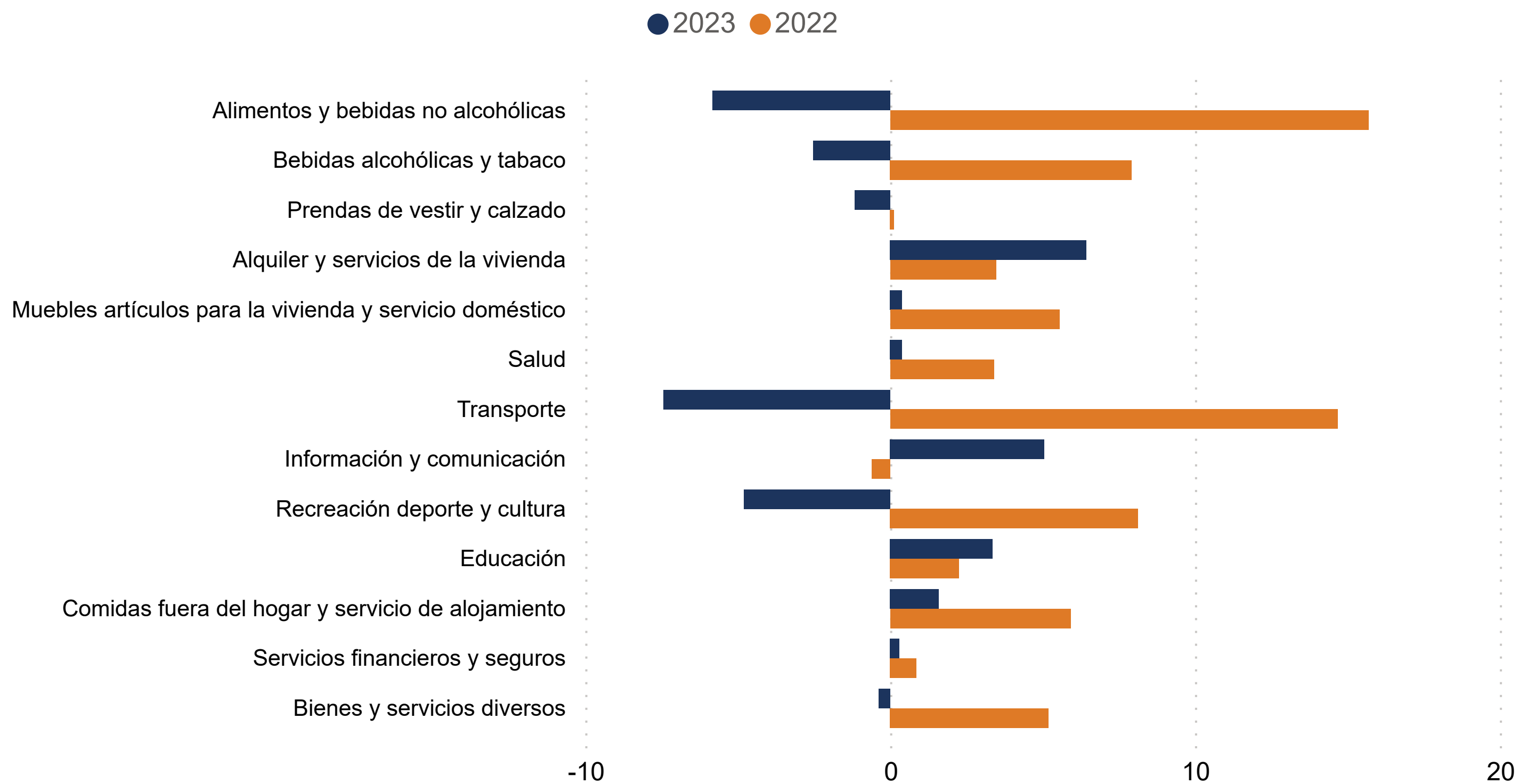

	2021	2022	2023
Bienes y servicios diversos	0.0	5.2	-0.4
Servicios financieros y seguros	0.7	0.9	0.3
Comidas fuera del hogar y servicio de alojamiento	1.5	5.9	1.6
Educación	0.3	2.3	3.4
Recreación deporte y cultura	0.7	8.1	-4.8
Información y comunicación	-0.6	-0.6	5.1
Transporte	10.8	14.7	-7.4
Salud	1.5	3.4	0.4
Muebles artículos para la vivienda y servicio doméstico	2.4	5.6	0.4
Alquiler y servicios de la vivienda	-0.7	3.5	6.4
Prendas de vestir y calzado	-1.7	0.1	-1.2
Bebidas alcohólicas y tabaco	-1.4	7.9	-2.5
Alimentos y bebidas no alcohólicas	-1.2	15.7	-5.8

Fuente: Departamento Gestión de Información Económica, con base en cifras del Instituto Nacional de Estadística y Censos.

ÍNDICE DE PRECIOS AL CONSUMIDOR: GRUPOS
- Tasa de variación interanual en porcentajes, a Sep de cada año -

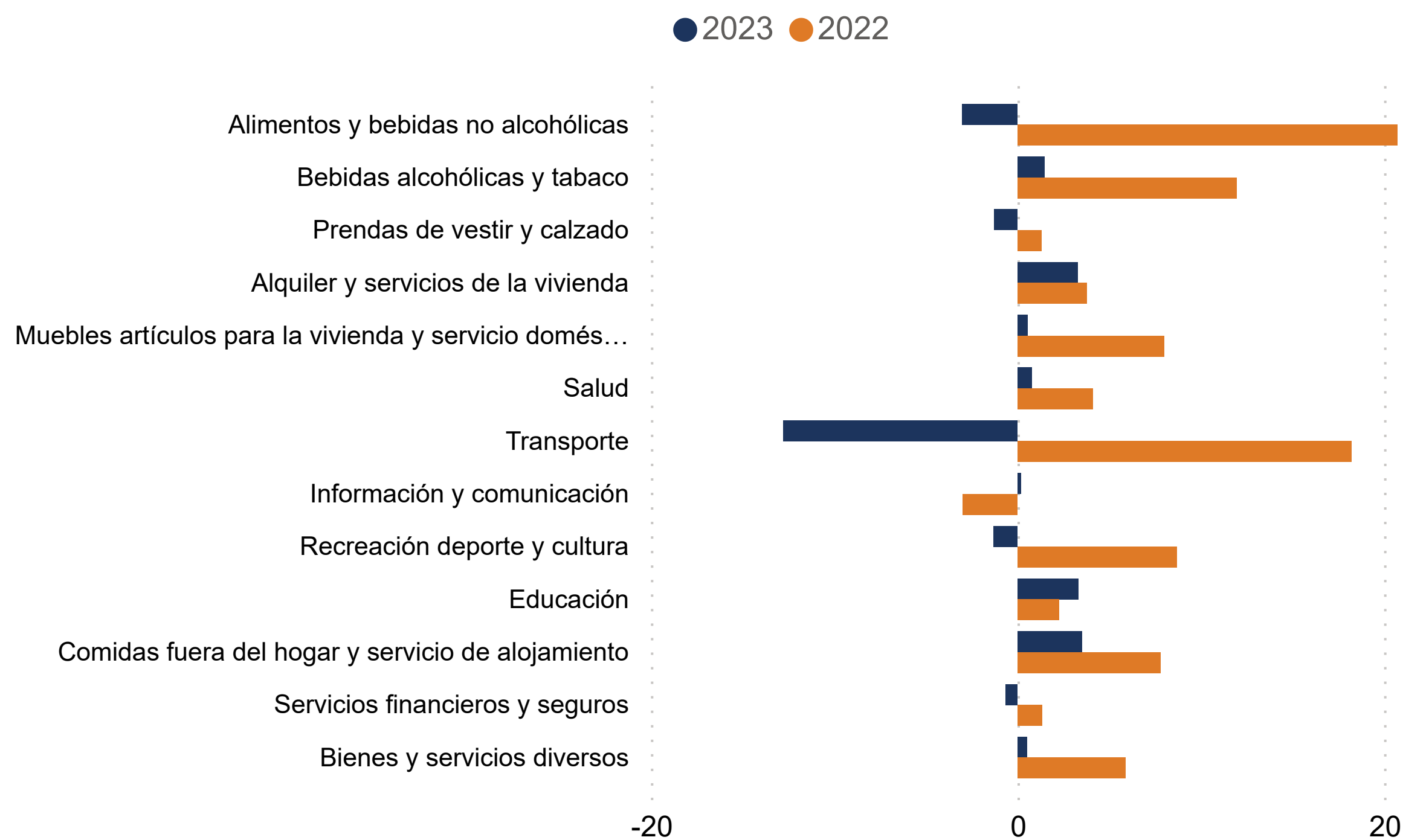

	2021	2022	2023
Alimentos y bebidas no alcohólicas	2.7	20.7	-3.0
Bebidas alcohólicas y tabaco	-1.5	11.9	1.5
Prendas de vestir y calzado	-2.4	1.3	-1.3
Alquiler y servicios de la vivienda	-1.7	3.8	3.3
Muebles artículos para la vivienda y servicio doméstico	2.2	8.0	0.6
Salud	2.0	4.1	0.8
Transporte	9.6	18.2	-12.8
Información y comunicación	-0.5	-3.0	0.2
Recreación deporte y cultura	1.7	8.7	-1.3
Educación	-0.5	2.3	3.3
Comidas fuera del hogar y servicio de alojamiento	2.0	7.8	3.5
Servicios financieros y seguros	0.7	1.3	-0.6
Bienes y servicios diversos	0.0	5.9	0.5

Fuente: Departamento Gestión de Información Económica, con base en cifras del Instituto Nacional de Estadística y Censos.

Índice de Precios al Consumidor: Bienes y servicios
 -Tasa de variación interanual en porcentajes-

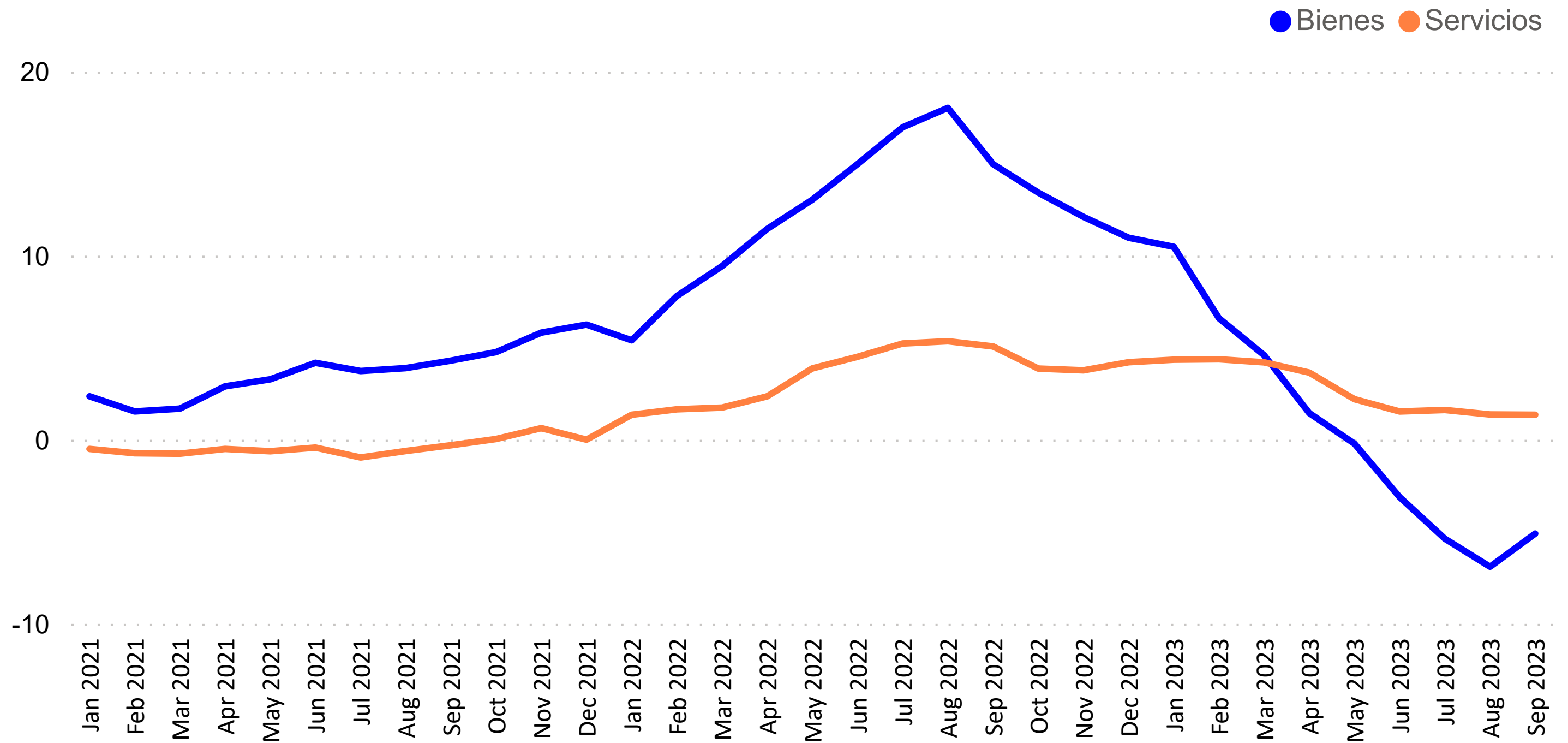

Mes	Bienes			Servicios		
	2021	2022	2023	2021	2022	2023
Ene	2.4	5.4	10.5	-0.5	1.4	4.4
Feb	1.5	7.8	6.6	-0.7	1.7	4.4
Mar	1.7	9.4	4.6	-0.8	1.7	4.2
Abr	2.9	11.5	1.4	-0.5	2.4	3.6
May	3.3	13.0	-0.2	-0.6	3.9	2.2
Jun	4.2	15.0	-3.1	-0.4	4.5	1.5
Jul	3.7	17.0	-5.4	-1.0	5.2	1.6
Ago	3.9	18.0	-6.9	-0.6	5.4	1.4
Sep	4.3	15.0	-5.1	-0.3	5.1	1.4
Oct	4.8	13.4		0.0	3.9	
Nov	5.8	12.1		0.6	3.8	
Dic	6.3	11.0		0.0	4.2	

Fuente: Departamento Gestión de Información Económica, con base en cifras del Instituto Nacional de Estadística y Censos.

Índice de Precios al Consumidor: Regulados y No Regulados

-Tasa de variación interanual en porcentajes-

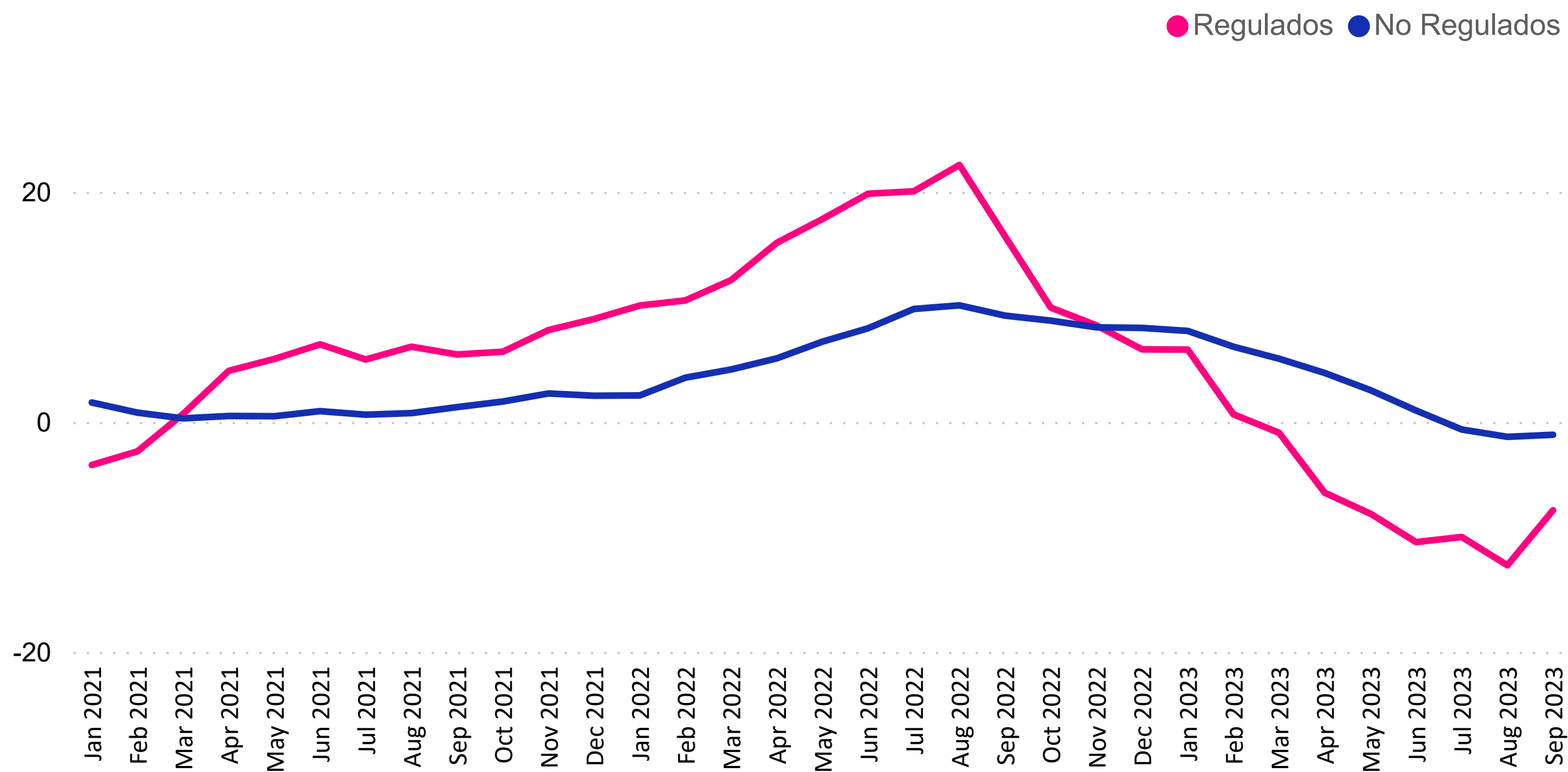

Mes	Regulados			No Regulados		
	2021	2022	2023	2021	2022	2023
Ene	-3.7	10.1	6.3	1.7	2.3	7.9
Feb	-2.6	10.6	0.7	0.8	3.9	6.5
Mar	0.7	12.3	-0.9	0.3	4.6	5.5
Abr	4.4	15.6	-6.2	0.5	5.5	4.3
May	5.5	17.6	-8.0	0.5	7.0	2.8
Jun	6.7	19.8	-10.4	0.9	8.1	1.0
Jul	5.4	20.1	-10.0	0.6	9.8	-0.7
Ago	6.5	22.3	-12.5	0.8	10.1	-1.3
Sep	5.9	16.1	-7.7	1.3	9.2	-1.1
Oct	6.1	9.9		1.8	8.8	
Nov	8.0	8.4		2.5	8.2	
Dic	9.0	6.3		2.3	8.2	

Fuente: Departamento Gestión de Información Económica, con base en cifras del Instituto Nacional de Estadística y Censos.

Índice de Precios al Consumidor: Regulados, Combustibles y Regulados sin Combustibles
 -Tasa de variación interanual en porcentajes-

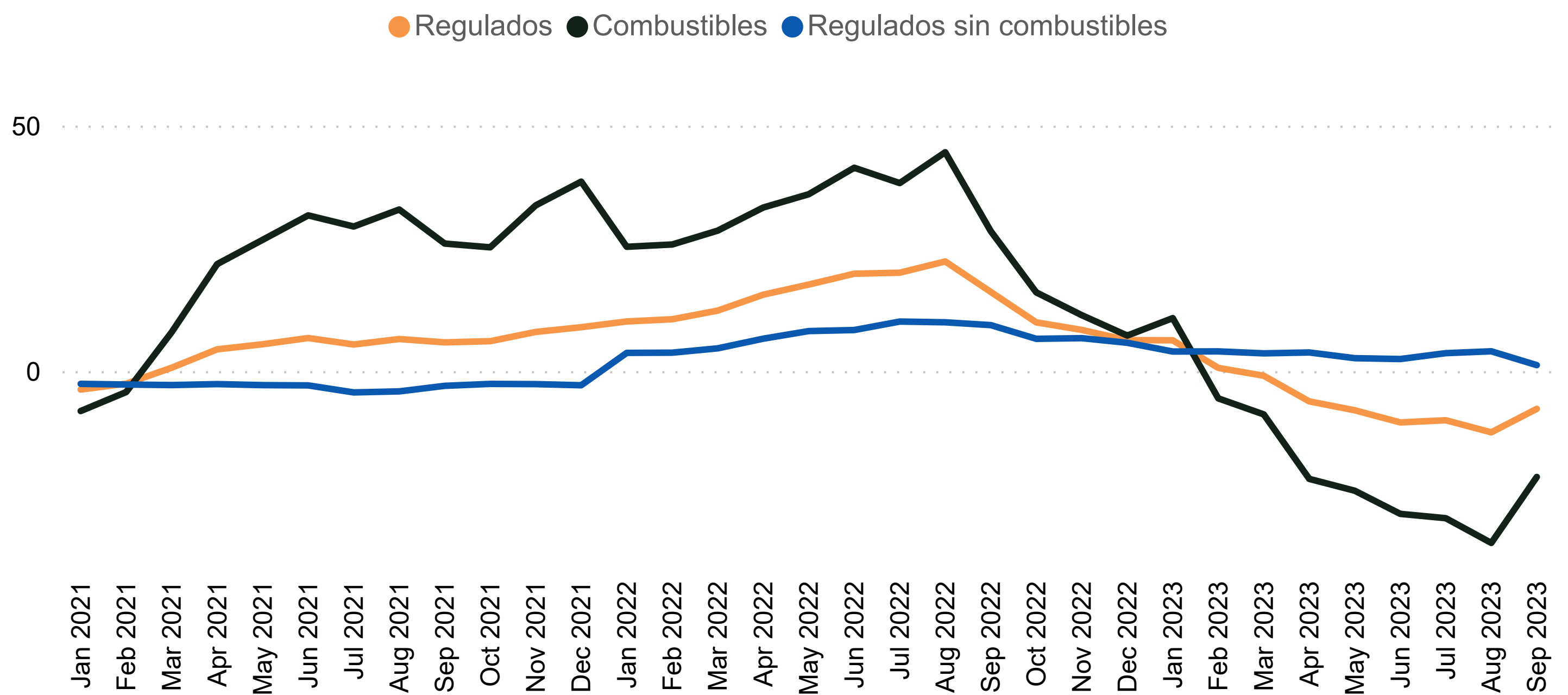

Mes	Regulados			Combustibles			Regulados sin combustibles		
	2021	2022	2023	2021	2022	2023	2021	2022	2023
Ene	-3.7	10.1	6.3	-8.1	25.3	10.8	-2.6	3.7	4.0
Feb	-2.6	10.6	0.7	-4.3	25.8	-5.5	-2.7	3.8	4.0
Mar	0.7	12.3	-0.9	7.9	28.6	-8.8	-2.8	4.6	3.6
Abr	4.4	15.6	-6.2	21.8	33.3	-21.9	-2.6	6.6	3.8
May	5.5	17.6	-8.0	26.8	36.0	-24.4	-2.8	8.2	2.6
Jun	6.7	19.8	-10.4	31.7	41.4	-29.1	-2.9	8.4	2.5
Jul	5.4	20.1	-10.0	29.5	38.3	-29.9	-4.3	10.1	3.7
Ago	6.5	22.3	-12.5	32.9	44.6	-35.0	-4.1	10.0	4.0
Sep	5.9	16.1	-7.7	26.0	28.5	-21.6	-3.0	9.4	1.2
Oct	6.1	9.9		25.2	16.0		-2.6	6.6	
Nov	8.0	8.4		33.8	11.4		-2.6	6.7	
Dic	9.0	6.3		38.6	7.2		-2.9	5.8	

Fuente: Departamento Gestión de Información Económica, con base en cifras del Instituto Nacional de Estadística y Censos.

**Índice de Precios al Consumidor de Bienes No Regulados:
Agropecuarios y No Agropecuarios**
-Tasa de variación interanual en porcentajes-

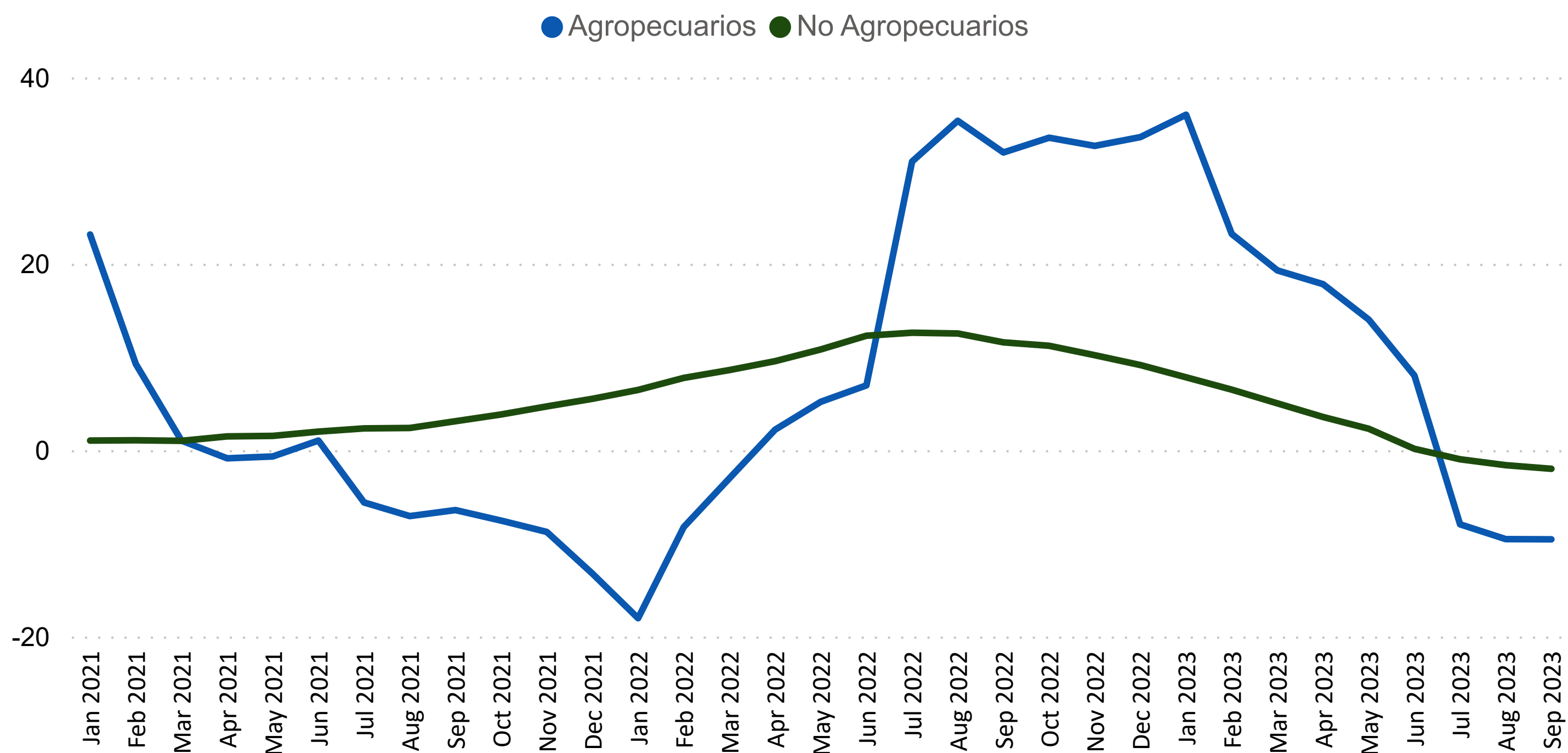

Mes	No Agropecuarios			Agropecuarios		
	2021	2022	2023	2021	2022	2023
Ene	1.0	6.5	7.8	23.1	-18.0	36.0
Feb	1.1	7.8	6.5	9.3	-8.2	23.2
Mar	1.0	8.6	5.0	1.0	-3.0	19.3
Abr	1.5	9.5	3.6	-0.9	2.2	17.8
May	1.5	10.8	2.3	-0.7	5.2	14.0
Jun	2.0	12.3	0.1	1.0	7.0	8.0
Jul	2.3	12.6	-1.0	-5.6	31.0	-8.0
Ago	2.4	12.5	-1.6	-7.1	35.3	-9.5
Sep	3.1	11.6	-2.0	-6.4	31.9	-9.6
Oct	3.8	11.2		-7.6	33.5	
Nov	4.7	10.2		-8.8	32.6	
Dic	5.5	9.1		-13.2	33.6	

Fuente: Departamento Gestión de Información Económica, con base en cifras del Instituto Nacional de Estadística y Censos.

Índice de Precios al Consumidor de Servicios: Regulados y No Regulados -Tasa de variación interanual en porcentajes-

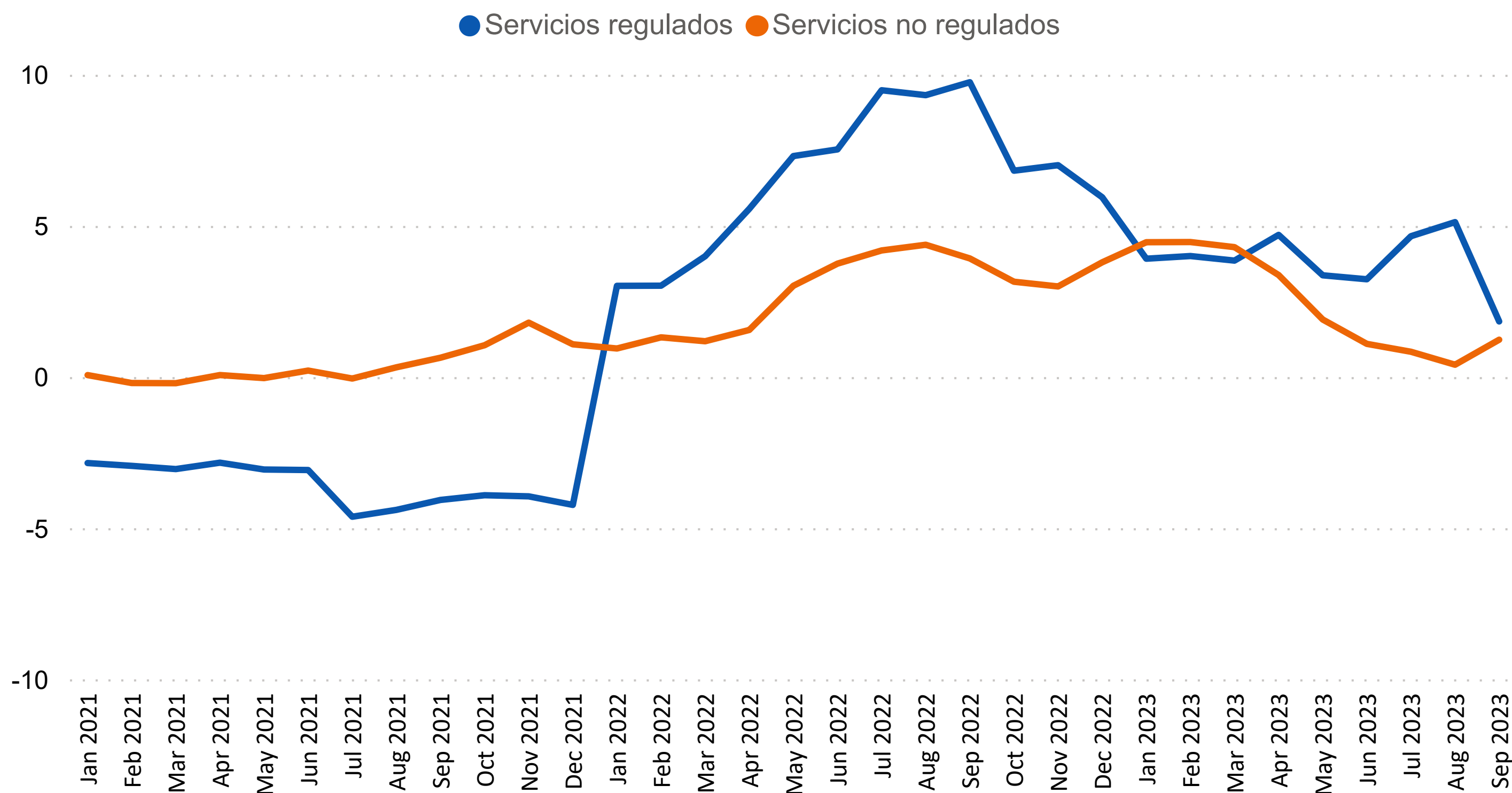

Mes	Servicios regulados			Servicios no regulados		
	2021	2022	2023	2021	2022	2023
Ene	-2.8	3.0	3.9	0.1	0.9	4.5
Feb	-2.9	3.0	4.0	-0.2	1.3	4.5
Mar	-3.0	4.0	3.9	-0.2	1.2	4.3
Abr	-2.8	5.6	4.7	0.1	1.6	3.4
May	-3.1	7.3	3.4	0.0	3.0	1.9
Jun	-3.1	7.5	3.2	0.2	3.8	1.1
Jul	-4.6	9.5	4.7	0.0	4.2	0.8
Ago	-4.4	9.3	5.1	0.3	4.4	0.4
Sep	-4.1	9.8	1.8	0.6	3.9	1.2
Oct	-3.9	6.8		1.1	3.2	
Nov	-3.9	7.0		1.8	3.0	
Dic	-4.2	5.9		1.1	3.8	

Fuente: Departamento Gestión de Información Económica, con base en cifras del Instituto Nacional de Estadística y Censos.

Índice de Precios: Consumidor (IPC), Productor de la Manufactura (IPP-MAN) y Productor de Servicios (IPP-S)
 -Tasa de variación interanual en porcentajes-

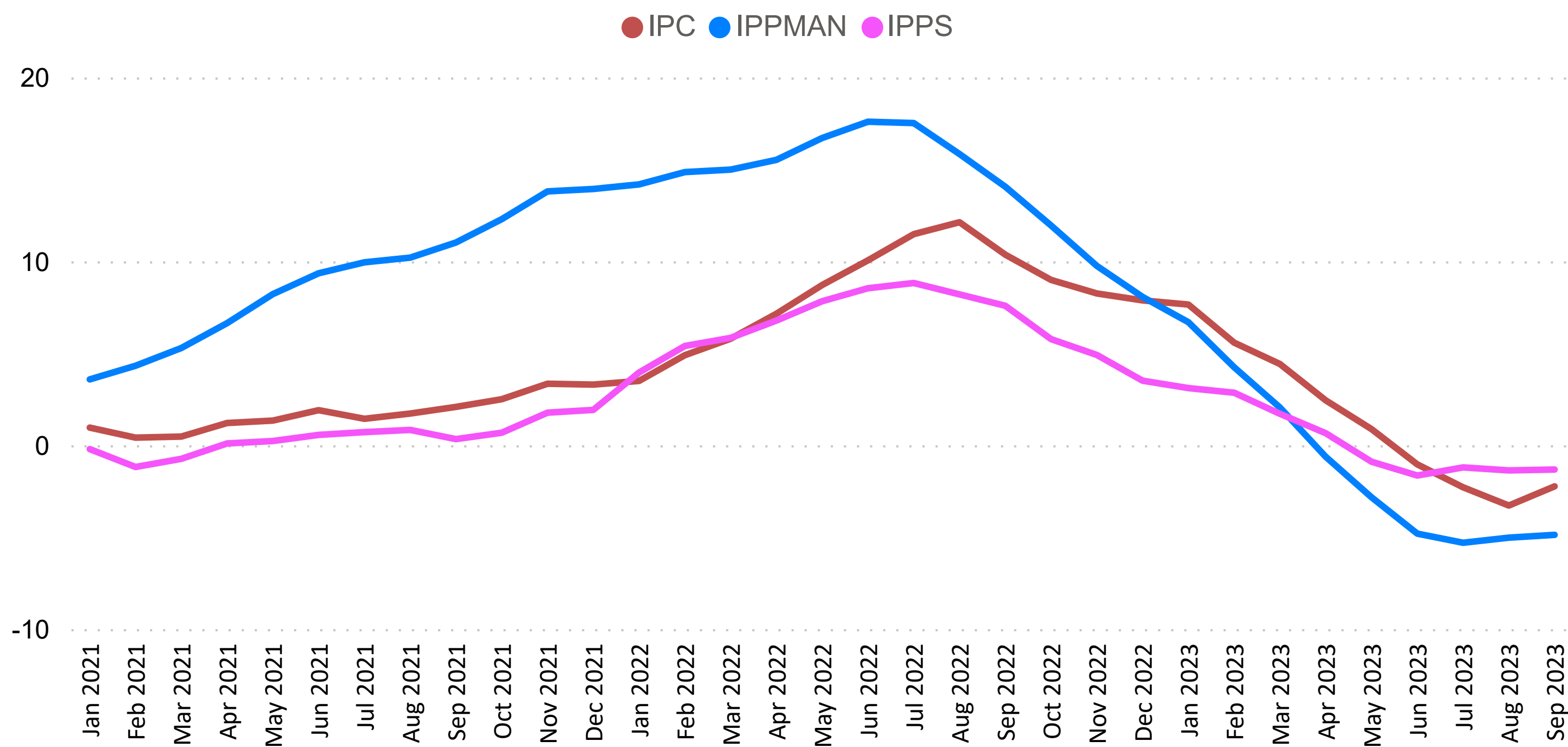

Mes	IPC			IPP-MAN			IPPS		
	2021	2022	2023	2021	2022	2023	2021	2022	2023
Ene	1.0	3.5	7.7	3.6	14.2	6.7	-0.2	4.0	3.1
Feb	0.4	4.9	5.6	4.3	14.9	4.2	-1.2	5.4	2.9
Mar	0.5	5.8	4.4	5.3	15.0	2.1	-0.7	5.8	1.7
Abr	1.2	7.2	2.4	6.6	15.5	-0.6	0.1	6.8	0.7
May	1.3	8.7	0.9	8.2	16.7	-2.8	0.2	7.8	-0.9
Jun	1.9	10.1	-1.0	9.4	17.6	-4.8	0.6	8.5	-1.6
Jul	1.4	11.5	-2.3	9.9	17.5	-5.3	0.7	8.8	-1.2
Ago	1.7	12.1	-3.3	10.2	15.8	-5.0	0.8	8.2	-1.4
Sep	2.1	10.4	-2.2	11.0	14.1	-4.9	0.3	7.6	-1.3
Oct	2.5	9.0		12.3	12.0		0.7	5.8	
Nov	3.3	8.3		13.8	9.8		1.8	4.9	
Dic	3.3	7.9		13.9	8.1		1.9	3.5	

A partir de febrero del 2015 el BCCR publica una nueva serie del Índice de precios al productor industrial (IPPI), con datos a partir de enero 2012. El nuevo indicador se denomina “Índice de precios al productor de la manufactura (IPP-MAN), nombre que se la da en aras de mayor precisión léxica, ya que el término “industria” comprende todas las actividades productivas.

Fuente: Departamento Gestión de Información Económica, con base en cifras del Instituto Nacional de Estadística y Censos.

IPC e indicadores de Inflación Subyacente 1/ -Tasa de variación interanual en porcentajes-

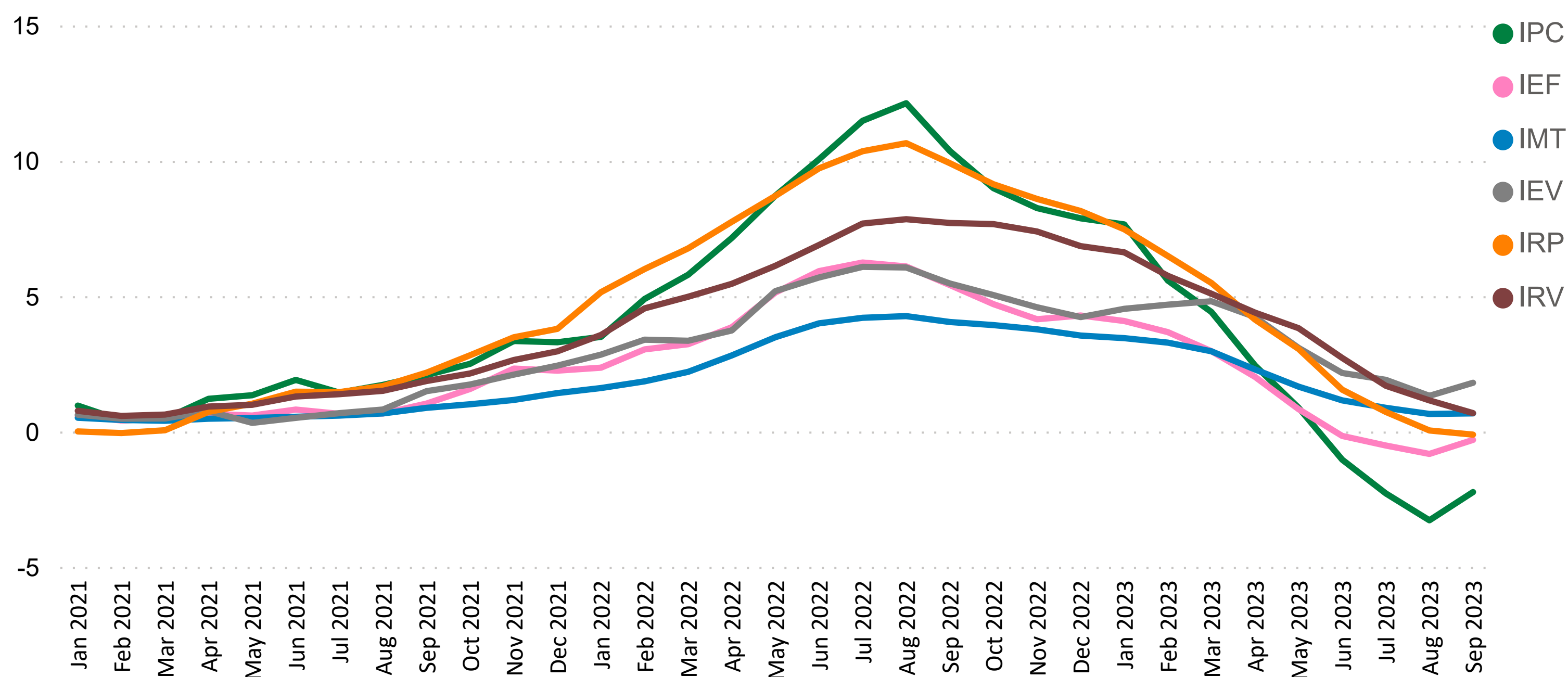

Mes	IPC			IEF			IMT			IEV			IRP			IRV		
	2021	2022	2023	2021	2022	2023	2021	2022	2023	2021	2022	2023	2021	2022	2023	2021	2022	2023
Ene	1.0	3.5	7.7	0.6	2.4	4.1	0.5	1.6	3.5	0.6	2.8	4.5	0.0	5.1	7.5	0.8	3.6	6.6
Feb	0.4	4.9	5.6	0.4	3.0	3.7	0.4	1.9	3.3	0.5	3.4	4.7	-0.1	6.0	6.5	0.6	4.6	5.8
Mar	0.5	5.8	4.4	0.5	3.2	3.0	0.4	2.2	3.0	0.5	3.4	4.8	0.0	6.8	5.5	0.6	5.0	5.1
Abr	1.2	7.2	2.4	0.7	3.9	2.0	0.5	2.8	2.3	0.8	3.7	4.2	0.7	7.7	4.1	0.9	5.5	4.4
May	1.3	8.7	0.9	0.6	5.1	0.8	0.5	3.5	1.7	0.3	5.2	3.1	1.0	8.7	3.1	1.0	6.1	3.8
Jun	1.9	10.1	-1.0	0.8	5.9	-0.2	0.5	4.0	1.2	0.5	5.7	2.2	1.5	9.7	1.5	1.3	6.9	2.7
Jul	1.4	11.5	-2.3	0.7	6.2	-0.5	0.6	4.2	0.9	0.7	6.1	1.9	1.5	10.4	0.7	1.4	7.7	1.7
Ago	1.7	12.1	-3.3	0.7	6.1	-0.8	0.7	4.3	0.7	0.8	6.1	1.3	1.7	10.7	0.0	1.5	7.8	1.2
Sep	2.1	10.4	-2.2	1.0	5.4	-0.3	0.9	4.0	0.7	1.5	5.5	1.8	2.2	9.9	-0.1	1.9	7.7	0.7
Oct	2.5	9.0		1.6	4.7		1.0	3.9		1.7	5.0		2.8	9.1		2.1	7.7	
Nov	3.3	8.3		2.3	4.1		1.2	3.8		2.1	4.6		3.5	8.6		2.6	7.4	
Dic	3.3	7.9		2.3	4.3		1.4	3.5		2.4	4.2		3.8	8.1		3.0	6.8	

1/ Indicadores que procuran medir movimientos de precios atribuibles a presiones monetarias, eliminando el efecto distorsionador que, sobre la medida de inflación, tienen las variaciones pasajeras o extremas generalmente asociadas con factores climáticos, estacionales o institucionales.

2/ IEV: Inflación subyacente, exclusión fija por volatilidad. IMT: Inflación subyacente, media truncada. IRV: Inflación subyacente, reponderación por volatilidad. IRP: Inflación subyacente, reponderación por persistencia. IEF: Inflación subyacente, exclusión fija de agrícolas y combustibles.

Fuente: Departamento Gestión de Información Económica, con base en cifras del Instituto Nacional de Estadística y Censos.

Índice de Precios al Productor de la Manufactura -Tasa de variación acumulada en porcentajes-

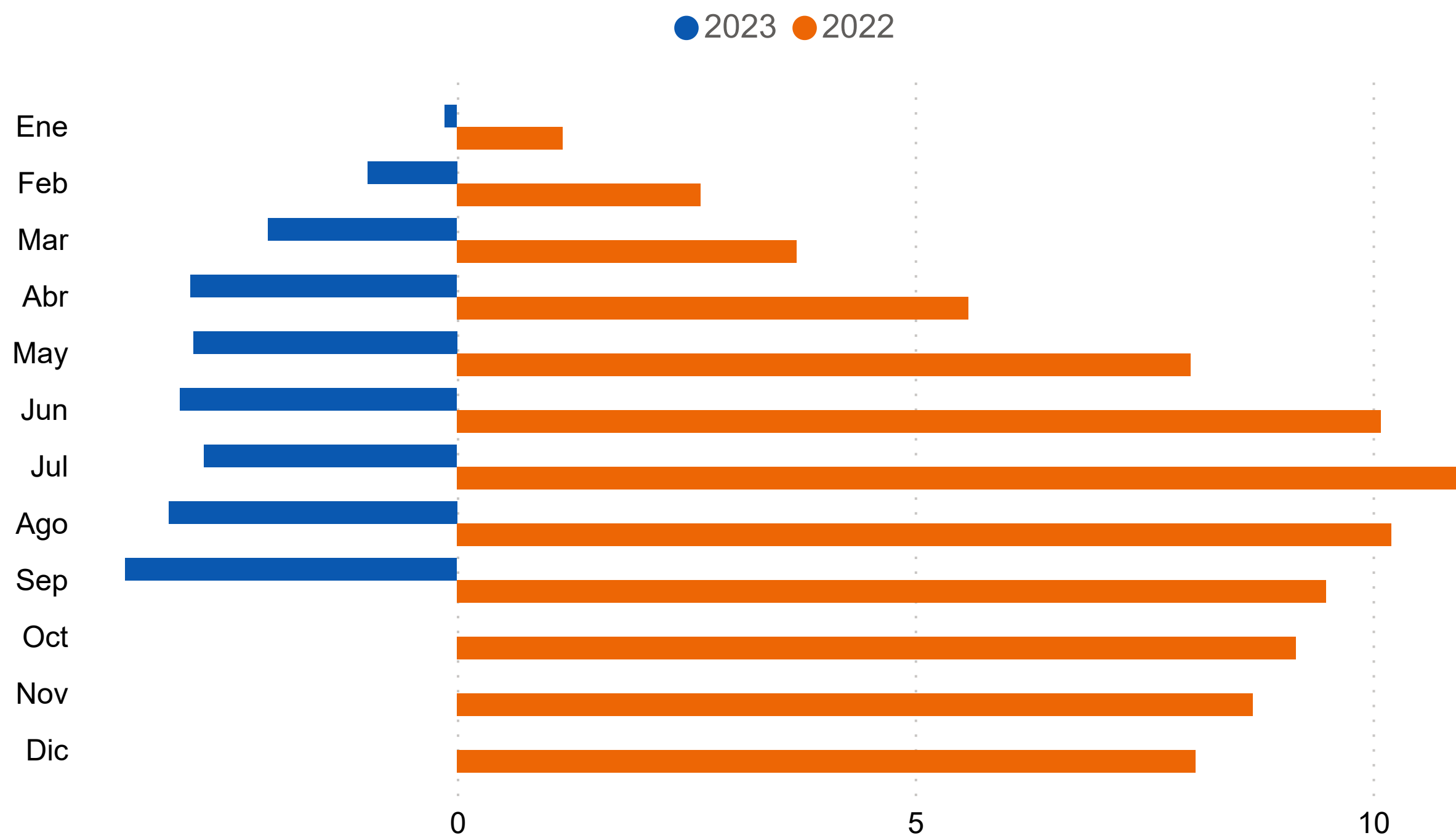

Mes	2021	2022	2023
Ene	0.9	1.2	-0.1
Feb	1.8	2.7	-1.0
Mar	2.8	3.7	-2.1
Abr	4.1	5.6	-2.9
May	5.4	8.0	-2.9
Jun	6.7	10.1	-3.0
Jul	7.6	11.0	-2.8
Ago	8.4	10.2	-3.1
Sep	9.4	9.5	-3.6
Oct	11.1	9.2	
Nov	12.8	8.7	
Dic	13.9	8.1	

A partir de febrero del 2015 el BCCR publica una nueva serie del Índice de precios al productor industrial (IPPI), con datos a partir de enero 2012. El nuevo indicador se denomina “Índice de precios al productor de la manufactura (IPP-MAN), nombre que se la da en aras de mayor precisión léxica, ya que el término “industria” comprende todas las actividades productivas.

Fuente: Departamento Gestión de Información Económica.

Índice de Precios: Consumidor (IPC) e Índice de Precios Principales Socios Comerciales
-Tasa de variación interanual en porcentajes-

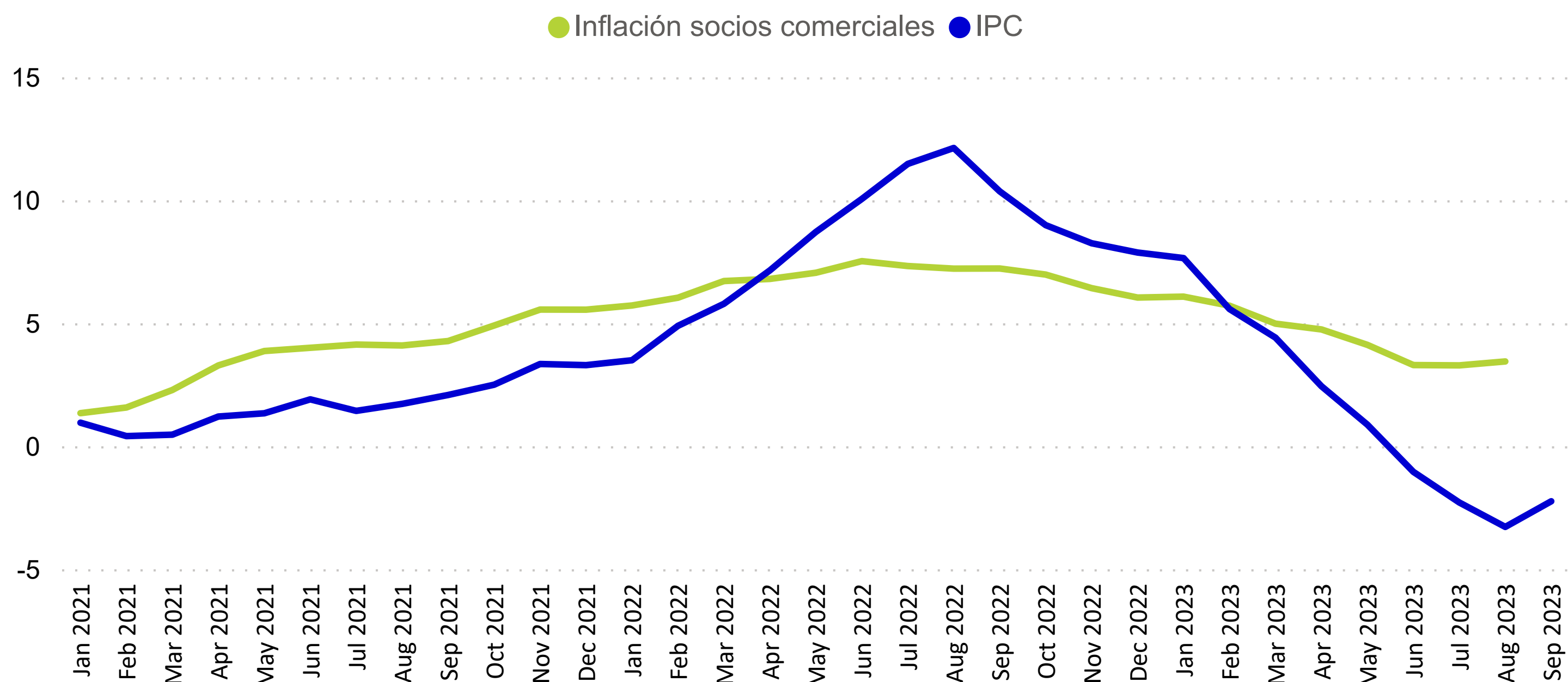

Mes	IPC			Inflación socios comerciales		
	2021	2022	2023	2021	2022	2023
Ene	1.0	3.5	7.7	1.3	5.7	6.1
Feb	0.4	4.9	5.6	1.6	6.0	5.7
Mar	0.5	5.8	4.4	2.3	6.7	5.0
Abr	1.2	7.2	2.4	3.3	6.8	4.8
May	1.3	8.7	0.9	3.9	7.1	4.1
Jun	1.9	10.1	-1.0	4.0	7.5	3.3
Jul	1.4	11.5	-2.3	4.1	7.3	3.3
Ago	1.7	12.1	-3.3	4.1	7.2	3.4
Sep	2.1	10.4	-2.2	4.3	7.2	
Oct	2.5	9.0		4.9	7.0	
Nov	3.3	8.3		5.6	6.4	
Dic	3.3	7.9		5.6	6.0	

Fuente: Departamento Gestión de Información Económica, con base en cifras del Instituto Nacional de Estadística y Censos.

7. Indicadores de la economía internacional

Según la más reciente actualización de las “Perspectivas de la economía mundial”¹, el Fondo Monetario Internacional (FMI) mantuvo sin cambios su proyección de crecimiento de la economía mundial para el 2023 (3,0%), no obstante, revisó a la baja el crecimiento para el 2024 a 2,9% (3,0% en la estimación de julio). De acuerdo con este organismo internacional, la actividad económica global se desacelerará en el 2024 debido a las consecuencias asociadas al endurecimiento de la política monetaria en los principales bancos centrales en el mundo.

Para el grupo de economías avanzadas, la estimación de crecimiento para el 2023 y el 2024 se mantuvo sin cambios en 1,5% y 1,4%, respectivamente. En el caso de Estados Unidos, el FMI mejoró la proyección para el periodo en 0,3 p.p. y 0,5 p.p. respectivamente (2,1% en 2023 y 1,5% en 2024) debido a que, durante la pandemia, los estadounidenses recibieron ayudas fiscales y ahora están aumentando su consumo con parte de los recursos ahorrados con estos incentivos. Por su parte, para la zona del euro, el pronóstico de crecimiento se deterioró para el 2023 (de 0,9% a 0,7%) y para el 2024 de 1,5% a 1,2%. Influyó en la reducción prevista para la actividad económica la crisis en los precios de la energía derivada del conflicto bélico entre Rusia y Ucrania y la política monetaria más restrictiva por parte del Banco Central Europeo, factores que estarían afectando la evolución del crédito y el poder adquisitivo de los hogares. Mientras que, para Japón, se espera una mejora de 0,6 p.p. en el 2023 (2,0%) gracias al repunte en el turismo y las exportaciones, especialmente de automóviles y sin cambios para el 2024 (1,0%).

En cuanto a las economías emergentes, el FMI mantuvo en 4,0% su estimación para el 2023, para luego recortar en una décima (4,0%) la proyección para el 2024. Los pronósticos de crecimiento para China se moderaron a 5,0% y 4,2% para el bienio (5,2% y 4,5% estimado en julio), debido al efecto de la crisis inmobiliaria que dificultaría la colocación de créditos para financiar la adquisición de vivienda. Mientras, para América Latina y el Caribe, el FMI ajustó al alza sus estimaciones a 2,3% para este año (1,9% previo) y 2,3% para el próximo año (desde 2,2%), como consecuencia de una normalización en el crecimiento de las actividades ligadas a la agricultura y servicios, principalmente en el caso de Brasil y México².

El precio promedio de contado del barril de petróleo *WTI*³ cerró en los primeros diez días de octubre en *USD* 85,6 por barril⁴, con una disminución del 3,9% respecto a la cotización del cierre de setiembre. El precio de los contratos a futuro con entrega en diciembre del 2023 y marzo del 2024 disminuyó en promedio a *USD* 82,0 por barril (desde *USD* 85,7 el mes previo). Esta reducción es consecuencia de la previsión de un menor riesgo sobre una potencial interrupción en los suministros debido al conflicto geopolítico en Medio Oriente.

¹ Perspectivas de la economía mundial, FMI, octubre de 2023.

² Según la Comisión Económica para América Latina y el Caribe (CEPAL) Brasil y México representan el 33,1% y 24,4% del producto interno bruto (PIB) de la región en el 2022, respectivamente. Las participaciones relativas se obtienen a partir del PIB en dólares constantes.

³ El West Texas Intermediate (WTI) es el petróleo crudo extraído en el Golfo de México y sirve como referencia para las transacciones en la Bolsa Mercantil de New York (NYMEX, por sus siglas en inglés).

⁴ Datos de Bloomberg al 10 de octubre del 2023.

INDICADORES DE LA ECONOMÍA INTERNACIONAL

Producto Interno Bruto Real (tasas de variación anual) ^{1/}

	2017	2018	2019	2020	2021	2022	2023	2024	2025	2026	2027	2028
▲												
Estados Unidos	2.2	2.9	2.3	-2.8	5.9	2.1	2.1	1.5	1.8	2.1	2.1	2.1
Zona del Euro	2.6	1.8	1.6	-6.1	5.6	3.3	0.7	1.2	1.8	1.7	1.5	1.3
Alemania	2.7	1.0	1.1	-3.8	3.2	1.8	-0.5	0.9	2.0	1.9	1.3	0.9
Japón	1.7	0.6	-0.4	-4.2	2.2	1.0	2.0	1.0	0.7	0.5	0.4	0.4
Reino Unido	2.4	1.7	1.6	-11.0	7.6	4.1	0.5	0.6	2.0	2.1	1.8	1.5
China	6.9	6.8	6.0	2.2	8.5	3.0	5.0	4.2	4.1	4.1	3.7	3.4
Brasil	1.3	1.8	1.2	-3.3	5.0	2.9	3.1	1.5	1.9	1.9	2.0	2.0
Latinoamérica	1.3	1.1	0.2	-7.0	7.4	4.1	2.3	2.3	2.4	2.5	2.6	2.5
Economías emergentes y en desarrollo	4.8	4.6	3.6	-1.8	6.9	4.1	4.0	4.0	4.1	4.1	4.0	3.9
Economías avanzadas	2.5	2.3	1.7	-4.2	5.6	2.6	1.5	1.4	1.8	1.9	1.8	1.7
Mundial	3.8	3.6	2.8	-2.8	6.3	3.5	3.0	2.9	3.2	3.2	3.1	3.1

Índice de precios al consumidor (tasa de variación interanual) ^{2/}

Año	2021	2022				2023			
	Dic	Mar	Jun	Set	Dic	Mar	Jun	Jul	Ago
▼									
Principales socios comerciales	5.6	6.7	7.5	7.2	6.0	5.0	3.3	3.3	3.4
Brasil	15.0	11.3	11.9	7.2	8.7	4.7	3.2	4.0	4.6
China	10.0	1.5	2.5	2.8	4.8	0.7	0.0	-0.3	0.1
Reino Unido	13.0	7.0	9.4	10.1	14.6	10.1	7.9	6.8	6.7
Japón	3.0	1.2	2.4	3.0	5.0	3.2	3.3	3.3	3.2
Alemania	8.5	5.9	6.7	8.6	9.9	7.4	6.4	6.2	6.1
Zona del Euro	10.6	7.4	8.6	9.9	12.5	6.9	5.5	5.3	5.2
Estados Unidos	12.9	8.5	9.1	8.2	8.6	5.0	3.0	3.2	3.7

Tasas de interés internacionales ^{3/}

Año	2021	2022				2023			
	Dic	Mar	Jun	Set	Dic	Mar	Jun	Set	
▼									
Tasa Prime rate	3.3	3.5	4.8	6.3	7.5	8.0	8.3	8.5	
Libor 6 meses	0.3	1.2	2.6	4.0	5.2	5.2	5.7	5.9	
Letras Tesoro E.U.A (6 meses) promedio	0.1	0.8	2.2	3.7	4.7	5.0	5.4	5.5	
Fondos Federales de Estados Unidos	0.3	0.5	1.8	3.3	4.5	5.0	5.3	5.5	
Banco Central Europeo	0.0	0.0	0.0	1.3	2.5	3.5	4.0	4.5	

^{1/} PIB real tasas de variación anual: Fondo Monetario Internacional (FMI), Perspectivas de la Economía Mundial de octubre del 2023.

^{2/} IPC: Para Estados Unidos se muestra la serie del IPC sin desestacionalizar.

^{3/} Para las tasas de interés de los Fondos Federales, Banco Central Europeo y Prime Rate, los datos corresponden al último día del mes. Para las tasas de interés de las Letras del Tesoro y Libor, los datos corresponden al promedio mensual.

Fuente: Departamento de Estadística Macroeconómica, BCCR.

ÍNDICES BURSÁTILES INTERNACIONALES

Dow Jones - Nueva York

Índice Bursátil ● DOW JONES - Nueva York

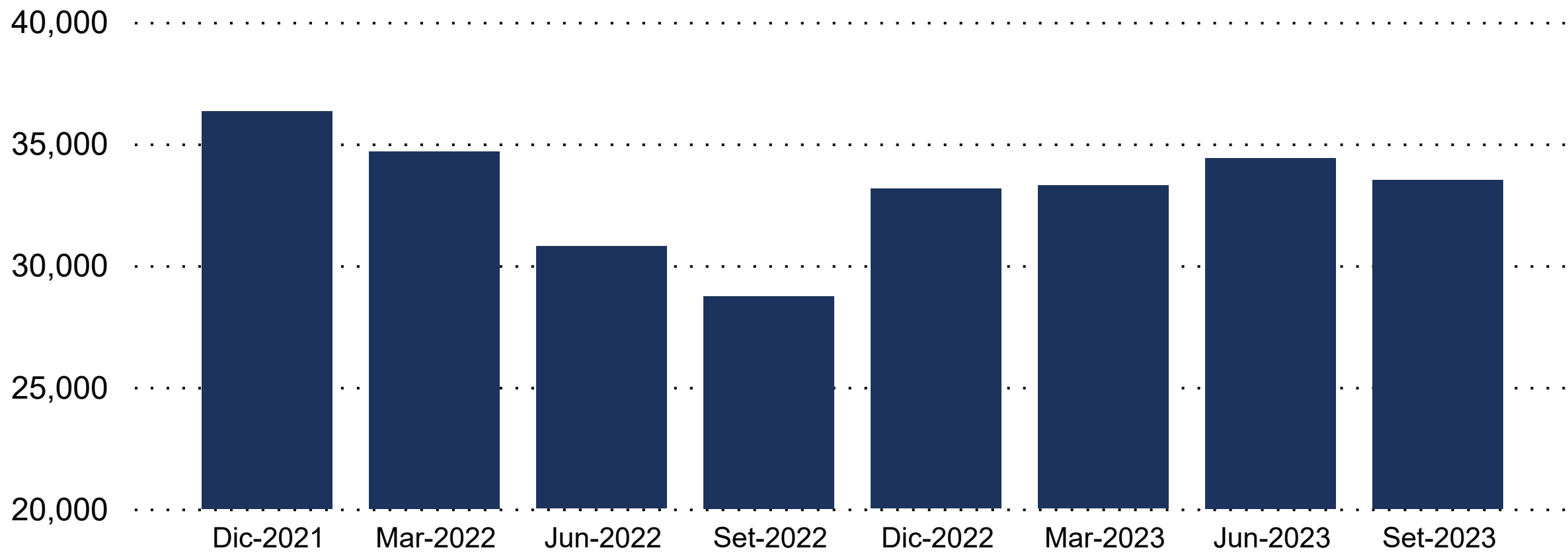

NIKKEI - Tokio

Índice Bursátil ● NIKKEI - Tokio

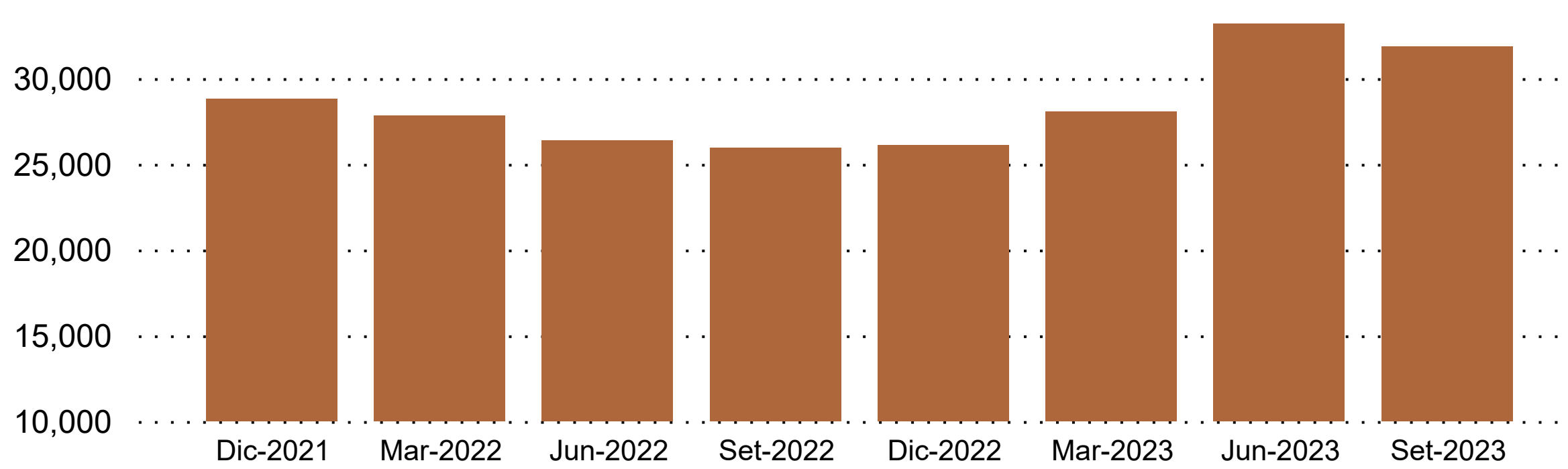

FTSE - Londres

Índice Bursátil ● FTSE - Londres

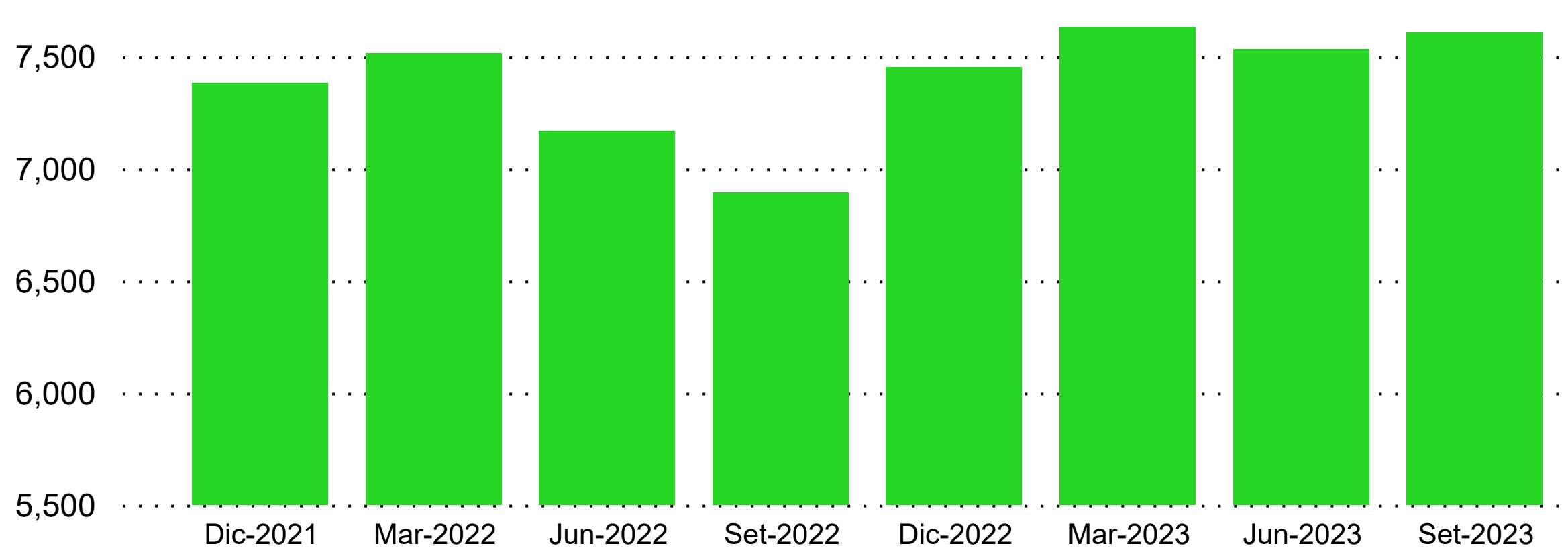

Precios a futuro de petróleo crudo WTI y del café (USD por barril y por quintal)

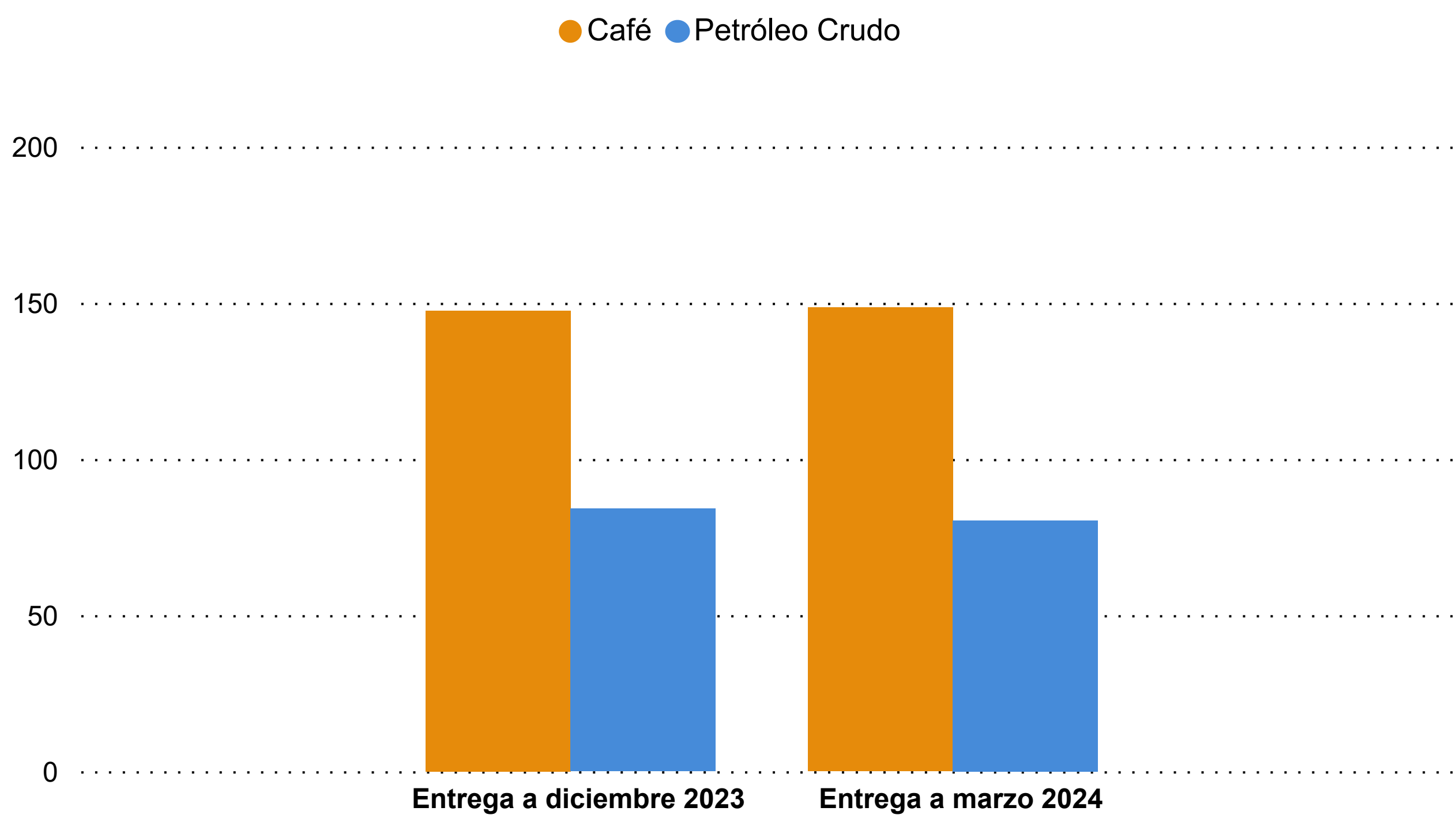

Precios a futuro 1/ USD por barril y por quintal

Entrega	Café	Petróleo Crudo
Entrega a diciembre 2023	147.5	84.1
Entrega a marzo 2024	148.5	80.3

1/ Cotizaciones en el mercado de Nueva York al:

● 10 de October de 2023

Fuente: Departamento de Estadística Macroeconómica con base en información de Bloomberg.